

Ente público: PODER EJECUTIVO DEL ESTADO DE GUERRERO
Notas a los Estados Financieros / Notas de Desglose
Notas al Estado de Situación Financiera
Activo
Efectivo y Equivalentes
Enero - Junio
Ejercicio Fiscal 2020

Fondos con Afectación Específica

Cuenta	Nombre de la cuenta	Tipo	Monto
11151	Fondos de Reserva	Crédito	0.00
11151	Fideicomiso 000311	Crédito	82,438,937.90
	Total		82,438,937.90

Inversiones financieras

Cuenta	Nombre de la cuenta	Tipo	Monto	Clasificación a corto y largo plazo		
				Menor a 3 meses	De 3 a 12 meses	mayor a 12 meses
1114	INVERSIONES TEMPORALES (HASTA 3 MESES)	BANCARIAS	432,903,733.80	432,903,733.80	0.00	0.00
	Total		432,903,733.80	432,903,733.80	0.00	0.00

 LIC. EDUARDO MONTAÑO SALINAS
 SUBSECRETARIO DE EGRESOS

 LIC. TULIO SAMUEL PÉREZ CALVO
 SECRETARIO DE FINANZAS Y ADMINISTRACIÓN

Ente público: PODER EJECUTIVO DEL ESTADO DE GUERRERO
Notas a los Estados Financieros / Notas de Desglose
Notas al Estado de Situación Financiera
Activo
Derechos a Recibir Efectivo y Equivalentes y Bienes o Servicios a Recibir
Enero - Junio
Ejercicio Fiscal 2020

Ingresos por Recuperar a Corto Plazo

Cuenta	Nombre de la cuenta	Monto	Importe pendiente de cobro		Montos sujetos a algún tipo de juicio	
			jun-20	2019	Tipo	Factibilidad de cobro
1122	CUENTAS POR COBRAR A CORTO PLAZO	1,481,623,882.93	1,481,623,882.93	1,425,159,610.21		
1123	DEUDORES DIVERSOS POR COBRAR A CORTO PLAZO	3,095,441,958.96	3,095,441,958.96	2,896,292,272.28		
	Total	4,577,065,841.89	4,577,065,841.89	4,321,451,882.49		

LIC. EDUARDO MONTAÑO SALINAS
 SUBSECRETARIO DE EGRESOS

LIC. TULIO SAMUEL PÉREZ CALVO
 SECRETARIO DE FINANZAS Y ADMINISTRACIÓN

Ente público: PODER EJECUTIVO DEL ESTADO DE GUERRERO
Notas a los Estados Financieros / Notas de Desglose
Notas al Estado de Situación Financiera
Activo
Inversiones Financieras
Enero - Junio
Ejercicio Fiscal 2020

Fideicomisos, Mandatos y Contratos Análogos

Cuenta	Nombre de la cuenta	Monto	Tipo	Características	Nombre del Fideicomiso	Objeto del Fideicomiso
12131-3112-751	FIDEICOMISO 573 DEUDA MUNICIPAL	29,391,864.44	Administración		FIDEICOMISO 573 DEUDA MUNICIPAL	
12131-3112-751	FIDEICOMISO 2149 FDO.METROPOLITANO D ACA	96,954,521.82	Administración		FIDEICOMISO 2149 FDO.METROPOLITANO DE ACAPULCO	
12131-3112-751	FIDEICOMISO 2161 PAGO Y DIST.DE FONDOS	65,789.18	Administración		FIDEICOMISO 2161 PAGO Y DISTRIBUCION DE FONDOS	
12131-3112-751	FID.2237 P/LA IMP.DEL SIST. JUST. PENAL	32,216,465.00	Administración		FID.2237 P/LA IMP.DEL SIST. JUST. PENAL	
12131-3112-751	FIDEICOMISO 10130 FONDEN ESTATAL	18,473,081.81	Administración		FIDEICOMISO 10130 FONDEN ESTATAL	
	Total:	177,101,722.25				

 LIC. EDUARDO MONTAÑO SALINAS
 SUBSECRETARIO DE EGRESOS

 LIC. TULIO SAMUEL PÉREZ CALVO
 SECRETARIO DE FINANZAS Y ADMINISTRACIÓN

Ente público: PODER EJECUTIVO DEL ESTADO DE GUERRERO
Notas a los Estados Financieros / Notas de Desglose
Notas al Estado de Situación Financiera
Activo
Bienes Muebles, Inmuebles e Intangibles
Enero - Junio
Ejercicio Fiscal 2020

Bienes Muebles e Inmuebles

Cuenta	Nombre de la Cuenta	Monto de Depreciación	Acumulada	Procedimiento	Características
123	Bienes inmuebles, Infraestructura y Construcciones en Proceso	0	0		
124	Bienes muebles	0	0		

Cuenta	Nombre de la Cuenta	Saldo Inicial del Ejercicio	Saldo Final del Ejercicio	Flujo	Criterio
Activos Intangibles					
1251	Software	45,864,503.88	45,864,503.88	0.00	
1252	Patentes, Marcas y Derechos	38,228.78	38,228.78	0.00	
1254	Licencias	3,414,458.00	3,414,458.00	0.00	
Activos Diferidos					
1271	Estudio, Formulación y Evaluación de Proyectos	480,709,011.44	481,609,011.44	900,000.00	
Amortización Acumulada					
	Total:	530,026,202.10	530,926,202.10	900,000.00	

 LIC. EDUARDO MONTAÑO SALINAS
 SUBSECRETARIO DE EGRESOS

 LIC. TULIO SAMUEL PÉREZ CALVO
 SECRETARIO DE FINANZAS Y ADMINISTRACIÓN

Ente público: PODER EJECUTIVO DEL ESTADO DE GUERRERO
 Notas a los Estados Financieros / Notas de Desglose
 Notas al Estado de Situación Financiera
 Activo
 Bienes Muebles, Inmuebles e Intangibles
 Enero - Junio
 Ejercicio Fiscal 2020

Estimaciones y Deterioros

Texto y Formato Libre

Cuenta	Criterios para la Determinación de las Estimaciones	Observaciones
	NO APLICA	
(especificar otras)		

 LIC. EDUARDO MONTAÑO SALINAS
 SUBSECRETARIO DE EGRESOS

 LIC. TULIO SAMUEL PÉREZ CALVO
 SECRETARIO DE FINANZAS Y ADMINISTRACIÓN

Ente público: PODER EJECUTIVO DEL ESTADO DE GUERRERO
 Notas a los Estados Financieros / Notas de Desglose
 Notas al Estado de Situación Financiera
 Activo
 Otros activos
 Enero - Junio
 Ejercicio Fiscal 2020

Cuenta	Nombre de la cuenta	Monto	Características
	Total:	0.00	0.00

NO APLICA

 LIC. EDUARDO MONTAÑO SALINAS
 SUBSECRETARIO DE EGRESOS

 LIC. TULIO SAMUEL PÉREZ CALVO
 SECRETARIO DE FINANZAS Y ADMINISTRACIÓN

Ente público: PODER EJECUTIVO DEL ESTADO DE GUERRERO
Notas a los Estados Financieros / Notas de Desglose
Notas al Estado de Situación Financiera
Pasivo
Enero - Junio
Ejercicio Fiscal 2020

Fondos y Bienes de Terceros en Administración y/o en Garantía

Cuenta	Nombre de la cuenta	Monto	Naturaleza	Características	Clasificación	
					Corto plazo	Largo plazo
2161	Fondos en Garantía a Corto Plazo	1,500,000.00	Estatal		X	
2165	Otros Fondos de Terceros	199,507,073.67	Estatal		X	
	Total	201,007,073.67				

 LIC. EDUARDO MONTAÑO SALINAS
 SUBSECRETARIO DE EGRESOS

 LIC. TULIO SAMUEL PÉREZ CALVO
 SECRETARIO DE FINANZAS Y ADMINISTRACIÓN

Ente público: PODER EJECUTIVO DEL ESTADO DE GUERRERO
Notas a los Estados Financieros / Notas de Desglose
Notas al Estado de Situación Financiera
Pasivo
Enero - Junio
Ejercicio Fiscal 2020

Pasivos diferidos y otros

Cuenta	Nombre de la cuenta	Tipo	Monto	Naturaleza	Características
	Total		0.00		

NO APLICA

LIC. EDUARDO MONTAÑO SALINAS
SUBSECRETARIO DE EGRESOS

LIC. TULIO SAMUEL PÉREZ CALVO
SECRETARIO DE FINANZAS Y ADMINISTRACIÓN

Ente público: PODER EJECUTIVO DEL ESTADO DE GUERRERO
Notas a los Estados Financieros / Notas de Desglose
Notas al Estado de Actividades
Ingresos de Gestión
Enero - Junio
Ejercicio Fiscal 2020

Cuenta	Nombre de la cuenta	Monto	Naturaleza	Características
411	Impuestos	533,165,492.64	Estatal	
414	Derechos	147,661,434.85	Estatal	
415	Productos de Tipo Corriente	5,685,106.62	Estatal	
416	Aprovechamientos de Tipo Corriente	2,252,730.55	Estatal	
	Total	688,764,764.66		

LIC. EDUARDO MONTAÑO SALINAS
SUBSECRETARIO DE EGRESOS

LIC. TULIO SAMUEL PÉREZ CALVO
SECRETARIO DE FINANZAS Y ADMINISTRACIÓN

Ente público: PODER EJECUTIVO DEL ESTADO DE GUERRERO
Notas a los Estados Financieros / Notas de Desglose
Notas al Estado de Actividades
Otros Ingresos y Beneficios
Enero - Junio
Ejercicio Fiscal 2020

Cuenta	Nombre de la cuenta	Monto	Naturaleza	Características
439	Otros Ingresos y Beneficios Varios	4,982,393.88	Federal	
	Total	4,982,393.88		

LIC. EDUARDO MONTAÑO SALINAS
SUBSECRETARIO DE EGRESOS

LIC. TULIO SAMUEL PÉREZ CALVO
SECRETARIO DE FINANZAS Y ADMINISTRACIÓN

Ente público: PODER EJECUTIVO DEL ESTADO DE GUERRERO
Notas a los Estados Financieros / Notas de Desglose
Notas al Estado de Actividades
Gastos y Otras Pérdidas
Enero - Junio
Ejercicio Fiscal 2020

Gastos, transferencias, subsidios, otras ayudas, participaciones y aportaciones, otros gastos y pérdidas extraordinarias e ingresos y gastos extraordinarios

Cuenta	Nombre de la cuenta	Monto	% Gasto	Explicación
51	Gastos de Funcionamiento	3,751,791,367.91	11.34%	
52	Transferencias, Asignaciones, Subsidios	20,344,097,331.66	61.50%	
53	Participaciones y Aportaciones	8,762,984,030.50	26.49%	
54	Intereses, Comisiones y Otros Gastos de la Deuda Publica	83,754,562.44	0.25%	
55	Otros Gastos y Perdidas Extraordinarias	138,424,824.28	0.42%	
	Total	33,081,052,116.79	100%	

LIC. EDUARDO MONTAÑO SALINAS
 SUBSECRETARIO DE EGRESOS

LIC. TULIO SAMUEL PÉREZ CALVO
 SECRETARIO DE FINANZAS Y ADMINISTRACIÓN

Ente público: PODER EJECUTIVO DEL ESTADO DE GUERRERO
Notas a los Estados Financieros / Notas de Desglose
Notas al Estado de Variación en la Hacienda Pública
Patrimonio Contribuido y Generado
Enero - Junio
Ejercicio Fiscal 2020

Cuenta	Nombre de la cuenta	Saldo Inicial	Saldo Final	Modificación	Tipo	Naturaleza
31	Patrimonio Contribuido	4,855,447,543.98	4,944,587,543.98	89,140,000.00	Actualización de la Hacienda Pública	Federal y Estatal
32	Patrimonio Generado	17,305,630,039.53	16,753,821,584.93	-551,808,454.60	Actualización de la Hacienda Pública	Federal y Estatal
	Total	22,161,077,583.51	21,698,409,128.91	-462,668,454.60		

LIC. EDUARDO MONTAÑO SALINAS
SUBSECRETARIO DE EGRESOS

LIC. TULIO SAMUEL PÉREZ CALVO
SECRETARIO DE FINANZAS Y ADMINISTRACIÓN

Ente público: PODER EJECUTIVO DEL ESTADO DE GUERRERO
Notas a los Estados Financieros / Notas de Desglose
Notas al Estado de Variación en la Hacienda Pública
Modificaciones al Patrimonio Contribuido
Enero - Junio
Ejercicio Fiscal 2020

Cuenta	Nombre de la cuenta	Saldo Inicial	Saldo Final	Modificación	Tipo	Naturaleza
3111	Aportaciones	4,855,447,543.98	4,944,587,543.98	89,140,000.00	Actualización de la Hacienda Pública	Federal y Estatal
	Total	4,855,447,543.98	4,944,587,543.98			

LIC. EDUARDO MONTAÑO SALINAS
SUBSECRETARIO DE EGRESOS

LIC. TULIO SAMUEL PÉREZ CALVO
SECRETARIO DE FINANZAS Y ADMINISTRACIÓN

Ente público: PODER EJECUTIVO DEL ESTADO DE GUERRERO
Notas a los Estados Financieros / Notas de Desglose
Notas al Estado de Flujos de Efectivo
Efectivo y Equivalentes
Enero - Junio
Ejercicio Fiscal 2020

Flujo de Efectivo

Cuenta	Concepto	2020	2019
Efectivo en bancos - Tesorería		1,273,120,336.59	187,561,830.57
1112	BANCOS/TESORERIA		
Efectivo en bancos - Dependencias		609,088,274.04	784,154,307.29
1113	BANCOS/DEPENDENCIAS Y OTROS		
Inversiones Temporales (hasta 3 meses)		432,903,733.80	48,375,548.32
1114	INVERSIONES TEMPORALES (HASTA 3 MESES)		
Fondos con afectación específica		82,438,937.90	82,438,937.90
1115	FONDOS CON AFECTACION ESPECIFICA		
Depósitos de Fondos de Terceros y otros		1,422,367.02	1,419,961.37
1116	DEPOSITOS DE FONDOS DE TERCEROS		
Total efectivo y equivalentes		2,398,973,649.35	1,103,950,585.45

 LIC. EDUARDO MONTAÑO SALINAS
 SUBSECRETARIO DE EGRESOS

 LIC. TULIO SAMUEL PÉREZ CALVO
 SECRETARIO DE FINANZAS Y ADMINISTRACIÓN

Ente público: PODER EJECUTIVO DEL ESTADO DE GUERRERO
Notas a los Estados Financieros

Notas de Memoria (Cuentas de orden)
Enero - Junio
Ejercicio Fiscal 2020

B) Presupuestarias:

NOTAS DE MEMORIA

CUENTA	NOMBRE DE LA CUENTA	SALDO INICIAL	SALDO FINAL	FLUJO
821-3	PRESUPUESTO DE EGRESOS APROBADO		61,806,070,438	61,806,070,438
822-3	PRESUPUESTO DE EGRESOS POR EJERCER		45,912,837,488	45,912,837,488
823-3	PRESUPUESTO DE EGRESOS MODIFICADO		45,912,837,488	45,912,837,488
824-3	PRESUPUESTO COMPROMETIDO		33,705,789,160	33,705,789,160
825-3	PRESUPUESTO DEVENGADO		33,405,602,856	33,405,602,856
826-3	PRESUPUESTO DE EGRESOS EJERCIDO		32,156,494,446	32,156,494,446
827-3	PRESUPUESTO DE EGRESOS PAGADO		32,156,494,446	32,156,494,446

 LIC. EDUARDO MONTAÑO SALINAS
 SUBSECRETARIO DE EGRESOS

 LIC. TULIO SAMUEL PÉREZ CALVO
 SECRETARIO DE FINANZAS Y ADMINISTRACIÓN

Poder Ejecutivo del Estado de Guerrero
Informe Financiero Semestral del Ejercicio Fiscal 2020

NOTAS DE GESTIÓN ADMINISTRATIVA

1. Introducción:

El Poder Ejecutivo del Estado, tiene entre otras actividades, la de planear y conducir el desarrollo integral del Estado, estableciendo los procedimientos de consulta necesarios para la formulación, implementación, ejecución, control y evaluación del Plan Estatal de Desarrollo 2015 - 2021 y los programas que de él se deriven; Así mismo, tiene la responsabilidad de proveer eficazmente satisfacción de los servicios públicos del Estado, de conformidad con los presupuestos aprobados, y gestionar aquellos que puedan proporcionar otras entidades públicas o privadas.

2. Panorama Económico y Financiero:

El Indicador Trimestral de la Actividad Económica Estatal (ITAE), ofrece un panorama de la situación y evolución económica del Estado en el corto plazo. En el Primer Trimestre del 2020 el ITAEE de Guerrero tuvo una disminución anual de -4.34%, respecto al mismo trimestre del 2019. En el trimestre anterior había mostrado una caída del -4.0% como se observa en la **Gráfica 1**.

Gráfica 1. ITAEE del Estado de Guerrero. Serie desestacionalizada

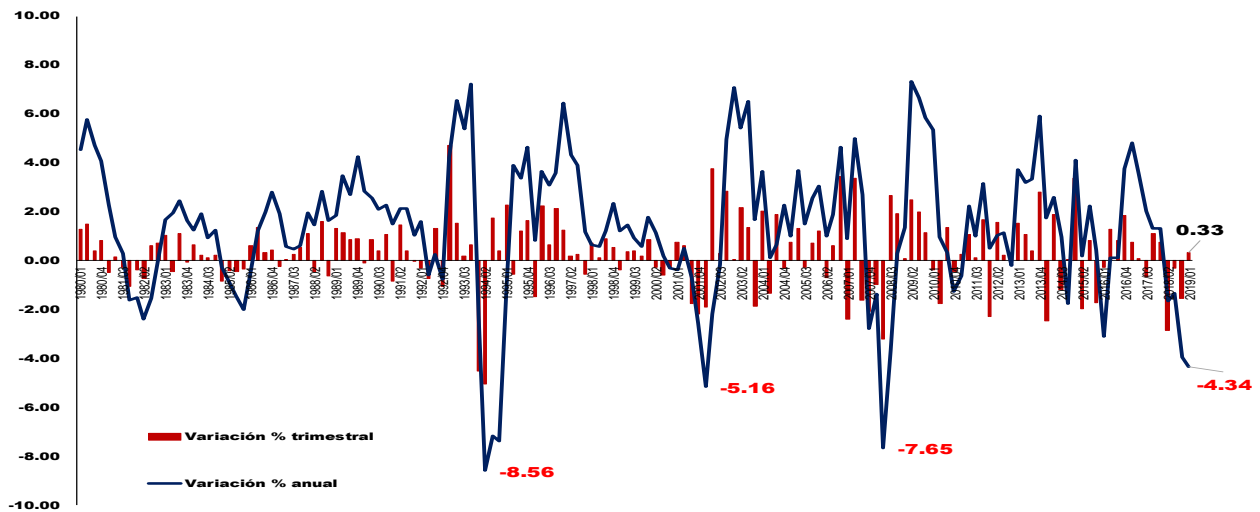

Fuente: elaboración propia con datos de INEGI.

Poder Ejecutivo del Estado de Guerrero

Informe Financiero Semestral del Ejercicio Fiscal 2020

Por Actividades Económicas, las primarias crecieron en 8.4%; las Secundarias cayeron en -10.5% y; las Terciarias en -2.0%.

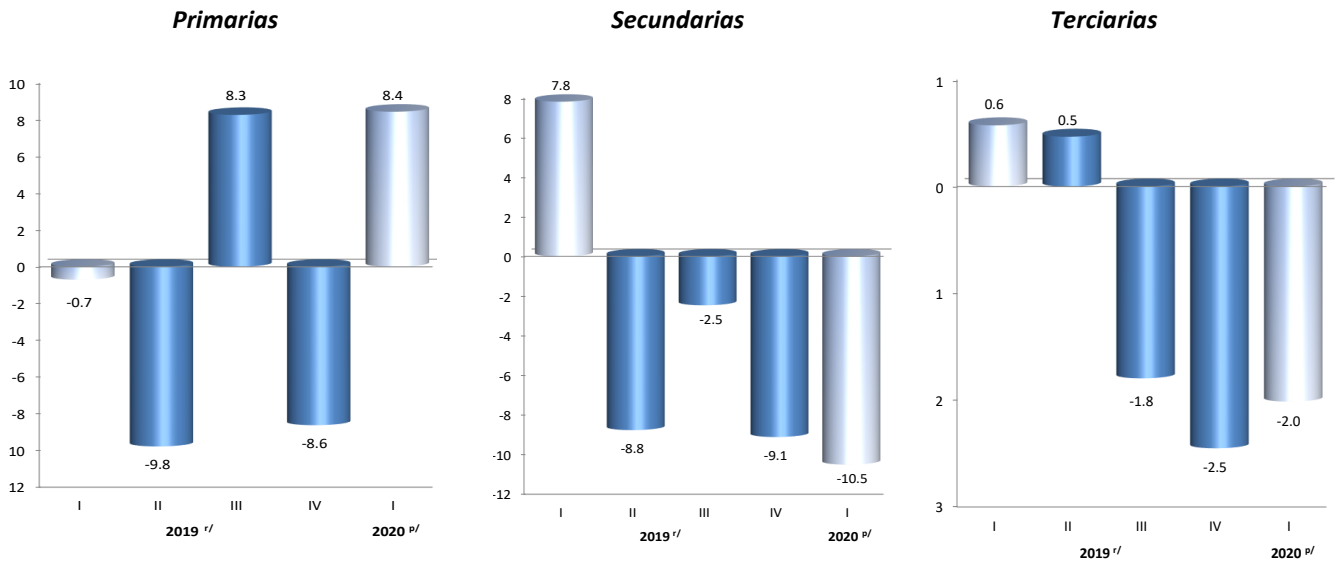

Fuente: Banco de Información Económica, (BIE) INEGI.

Los resultados de las finanzas públicas del Estado en el segundo trimestre de 2020 están en línea con lo aprobado en la Ley de Ingresos del Estado para el ejercicio fiscal 2020. Sin embargo, los efectos simultáneos de la emergencia sanitaria generada por el COVID-19 y la crisis económica han afectado a la baja nuestras expectativas.

3. Autorización y antecedentes:

Para regular la organización y funcionamiento de la Administración Pública Centralizada y Paraestatal del Estado de Guerrero se publicó la Ley Orgánica de la Administración Pública del Estado de Guerrero Número 9, la cual fue emitida mediante Decreto de fecha 14 de abril de mil novecientos ochenta y siete, y publicada en el Periódico Oficial número 33 del veintiuno de abril del mismo año, reformada y adicionada en varias ocasiones por la dinámica propia de las transformaciones naturales del Estado, posteriormente fue derogada con la Ley Orgánica de la Administración Pública del Estado de Guerrero Número 433, el once de octubre de mil novecientos noventa y nueve. El 23 de octubre de 2015, se publica en el periodico oficial del Gobierno del Estado No. 85 alcance II, la Ley Orgánica de la Administración Pública del Estado de Guerrero Número 08, abrogando la anterior. Esta última, es la que está vigente y ha sufrido varias reformas, la última está publicada en el periodico oficial del Gobierno del Estado número 69, alcance I, de fecha 28 de agosto de 2018.

Poder Ejecutivo del Estado de Guerrero

Informe Financiero Semestral del Ejercicio Fiscal 2020

4. Organización y Objeto Social:

El Poder Ejecutivo se deposita en un sólo individuo que se denomina Gobernador Constitucional del Estado de Guerrero. Para el despacho de los asuntos que competen al Poder Ejecutivo, el Gobernador se auxiliará de secretarios de despacho y de los servidores públicos que las necesidades de la administración pública demanden, en los términos de la ley orgánica respectiva.

El ejercicio del Poder Ejecutivo corresponde al Gobernador del Estado, quien tendrá las facultades, atribuciones y obligaciones que le señalen la Constitución Política de los Estados Unidos Mexicanos, la Constitución Política del Estado Libre y Soberano de Guerrero, la Ley Orgánica de la Administración Pública del Estado de Guerrero y las demás disposiciones jurídicas vigentes en la Entidad.

El Gobernador tiene, entre otras, las siguientes atribuciones: Cumplir y hacer cumplir la Constitución Política de los Estados Unidos Mexicanos, las leyes federales, los tratados internacionales, esta Constitución y las leyes que de ellas emanen; Planear y conducir el desarrollo integral del Estado en el ámbito de su competencia, y establecer los procedimientos de consulta para la formulación, implementación, ejecución, control y evaluación del Plan Estatal de Desarrollo y los programas que de él se deriven; Proveer a la eficaz satisfacción de los servicios públicos del Estado, de conformidad con los presupuestos aprobados, y gestionar aquellos que puedan proporcionar otras entidades públicas o privadas; Las demás que se deriven de la Constitución Política de los Estados Unidos Mexicanos, esta Constitución y las leyes que de ellas emanen.

a) Régimen Jurídico que le es aplicable.

El régimen fiscal de la entidad pública, ante la Secretaría de Hacienda y Crédito Público es: Personas Morales con Fines no Lucrativos, la denominación o razón social como contribuyente es: Secretaría de Finanzas y Administración del Estado de Guerrero, el registro federal de causantes es: SFA830301521, con domicilio en Boulevard Rene Juarez Cisneros numero 62, colonia Ciudad de los Servicios, código postal 39074, en Chilpancingo, Guerrero.

b) Consideraciones fiscales del ente.

Descripción de la Obligación	Descripción Vencimiento	Fecha Inicio
Declaración informativa anual de retenciones de ISR por arrendamiento de inmuebles	A más tardar el 15 de febrero del año siguiente	31/03/2002
Entero de retención de ISR por servicios profesionales. MENSUAL	A más tardar el día 17 del mes inmediato posterior al periodo que corresponda.	31/03/2002
Entero mensual de retenciones de ISR de ingresos por arrendamiento.	Conjuntamente con la retención por salarios o asimilados a salarios (17 de cada mes en su defecto)	31/03/2002
Declaración informativa anual de pagos y retenciones de servicios profesionales. Personas Morales. Impuesto Sobre la Renta	A más tardar el 15 de febrero del año siguiente	31/03/2002

Poder Ejecutivo del Estado de Guerrero

Informe Financiero Semestral del Ejercicio Fiscal 2020

Entero de retenciones mensuales de ISR por sueldos y salarios	A más tardar el día 17 del mes inmediato posterior al periodo que corresponda.	31/03/2002
Entero de retenciones mensuales de ISR por ingresos asimilados a salarios	A más tardar el día 17 del mes inmediato posterior al periodo que corresponda.	01/07/2002
Entero de retenciones de IVA Mensual	A más tardar el día 17 del mes inmediato posterior al periodo que corresponda.	27/04/2006
Declaración Informativa mensual de Proveedores	El día 17 del mes siguiente a aquél al que corresponda	01/01/2008
Declaración Informativa de las Entidades Federativas por la recaudación de IEPS por venta final de gasolinas y diesel	Dentro de los primeros 10 días del octavo mes.	01/07/2008

c) Estructura organizacional básica.

Las secretarías, la Procuraduría de Protección Ambiental, la Consejería Jurídica del Poder Ejecutivo y la Representación del Poder Ejecutivo del Estado de Guerrero en la Ciudad de México y demás dependencias directamente adscritas al Jefe del Ejecutivo, integran la Administración Pública Centralizada, de conformidad con el artículo 1 de la Ley Orgánica de la Administración Pública del Estado de Guerrero Número 08.

d) Fideicomisos, mandatos y análogos de los cuales es fideicomitente o fideicomisario.

FIDEICOMISO		DESTINO Y/O PROYECTO
Nombre del Fideicomiso (a)	Numero de Fideicomiso	
Fideicomiso Irrevocable de Administración y Fuente de Pago " Fideicomiso Maestro "	F/00311	Establecer el mecanismo necesario para el pago de obligaciones contraídas por el Fideicomitente, con motivo del empréstito a que se refiere el Decreto 617
Fideicomiso Irrevocable de Administración y Fuente de Pago	F/00573	Funciona como un mecanismo para la distribución del total de los ingresos derivados de las participaciones municipales que corresponden a los municipios del estado para dar cumplimiento a lo señalado en el art. 6 de la ley de Coordinación fiscal y Art. 10 de la ley 251
Fideicomiso Irrevocable de Captación, Administración y Distribución de Fondos. Gobierno del Estado de Guerrero y Municipios Adherentes (FAIS)	F/2161	A la realización de los fines del fideicomiso encomendándose al fiduciario su puntual y debido cumplimiento para los fines a los que tendrá la obligación de su aplicación.
Fideicomiso Irrevocable de Inversión y Administración " FONSOL "	F/10130	Aplicar la correcta administración y aplicación de los recursos que se aporten como patrimonio al fideicomiso en forma adicional a los programas y fondos instituido por el gobierno federal y estatal fortaleciendo los recursos de los municipios
Fideicomiso Irrevocable de Administración y Fuente de Pago CAPAMA-Acapulco	F/632	Este fideicomiso es externo, el Gobierno del Estado de Guerrero sólo es aval
Fideicomiso Público de Administración e Inversión del Fondo Metropolitano de Acapulco	F/2149	Recursos destinados a planes, estudios, evaluaciones, programas, proyectos, acciones y obras publicas de infraestructura y su equipamiento en beneficio de la zona metropolitana de Acapulco.
Fideicomiso Irrevocable de Administración, Inversión y Fuente de Pago, para la construcción de Cuarteles de Seguridad Pública en las diferentes regiones del Estado	F/0549	Administración de la Secretaría de Seguridad Pública por contratos de obra publica contraídos con los contratistas "CUASA", " PACSA" Y "CESA"
Fideicomiso Público de Administración y Fuente de Pago, para la Implementación del Sistema de Justicia Penal en las Entidades Federativas.	F/2237	Que el Fiduciario administre los recursos que aporte el Fideicomitente, así como los provenientes de los apoyos financieros que efectúe el Gobierno Federal por conducto del Fideicomiso Federal para ser aplicados a los Proyectos

Poder Ejecutivo del Estado de Guerrero
Informe Financiero Semestral del Ejercicio Fiscal 2020

5. Bases de Preparación de los Estados Financieros:

- a) Los Estados Financieros del Poder Ejecutivo de la entidad se han elaborado observando las normas emitidas por el Consejo Nacional de Armonización Contable, el Manual de Contabilidad Gubernamental y las disposiciones legales aplicables.
- b) El reconocimiento, se realizó considerando que todos los eventos que afectaron económicamente al poder ejecutivo fueron cuantificados en términos monetarios y se registraron al costo histórico o al valor económico más objetivo y en moneda nacional.
- c) Los Estados Financieros del Poder Ejecutivo fueron preparados en apego a los Postulados Básicos de Contabilidad Gubernamental emitidos por el Consejo Nacional de Armonización Contable y demás normatividad aplicable en la materia.
- d) Normatividad supletoria. No aplica.
- e) Para las entidades que por primera vez estén implementando la base devengado de acuerdo a la Ley de Contabilidad, deberán:

*Revelar las nuevas políticas de reconocimiento: No aplica.

*Plan de implementación: No aplica.

*Revelar los cambios en las políticas, la clasificación y medición de las mismas, así como su impacto en la información financiera: No aplica.

6. Políticas de Contabilidad Significativas:

Se informará sobre:

- a) Actualización: No aplica.
- b) Beneficios a empleados: No aplica.
- c) Provisiones: No aplica.
- d) Reservas: No aplica.
- e) Cambios en políticas contables: No aplica.

Poder Ejecutivo del Estado de Guerrero
Informe Financiero Semestral del Ejercicio Fiscal 2020

f) Reclasificaciones: No aplica.

f) Depuración y cancelación de saldos: No aplica.

7. Posición en Moneda Extranjera y Protección por Riesgo Cambiario: No aplica.

8. Reporte Analítico del Activo:

Debe mostrar la siguiente información:

a) Vida útil o porcentajes de depreciación, deterioro o amortización utilizados en los diferentes tipos de activos: No aplica.

b) Cambios en el porcentaje de depreciación o valor residual de los activos: No aplica.

c) Importe de los gastos capitalizados en el ejercicio, tanto financieros como de investigación y desarrollo: No aplica.

d) Riesgos por tipo de cambio o tipo de interés de las inversiones financieras: No aplica.

e) Valor activado en el ejercicio de los bienes construidos por la entidad: No aplica.

f) Otras circunstancias de carácter significativo que afecten el activo, tales como bienes en garantía, señalados en embargos, litigios, títulos de inversiones entregados en garantías, baja significativa del valor de inversiones financieras, etc.: No aplica.

g) Desmantelamiento de activos, procedimientos, implicaciones, efectos contables: No aplica.

h) Administración de activos; planeación con el objetivo de que el ente los utilice de manera más efectiva: No aplica.

9. Fideicomisos, Mandatos y Análogos:

Se deberá informar:

Poder Ejecutivo del Estado de Guerrero

Informe Financiero Semestral del Ejercicio Fiscal 2020

a) Por ramo administrativo que los reporta: No aplica.

b) Enlistar los de mayor monto de disponibilidad, relacionando aquéllos que conforman el 80% de las disponibilidades: No aplica.

10. Reporte de la Recaudación:

La Ley número 444 de ingresos del Estado de Guerrero para el Ejercicio Fiscal 2020, se integró de la siguiente manera: por ingresos de Gestión se estimaron 1, 798,069.1 (Miles de pesos) y por Ingresos Federales 60,008,001.3 (Miles de pesos) como se observa en la Tabla 1. En total se contemplaron ingresos por el orden de los 61 mil 806 millones 70.4 mil pesos.

Tabla 1. Ingresos del Estado de Guerrero para el Ejercicio Fiscal 2020

Rubro	Ingresos (Miles de pesos)	%
Ingresos de Gestión	1,798,069.1	2.91%
Ingresos Federales	60,008,001.3	97.09%
Total:	61,806,070.4	100.00%

Fuente: Departamento de Control de Control de Ingresos de la Subsecretaría de Ingresos de SEFINA.

Durante el segundo trimestre de 2020, los ingresos consolidados del Estado se ubicaron en 34 mil 980 millones 805.4 mil pesos. Este monto representa un avance del 56.6% respecto a lo estimado en la Ley de Ingresos 2020 por un monto de 61 mil 806 millones 70.4 mil pesos.

Gráfica 2. Avance presupuestario, %

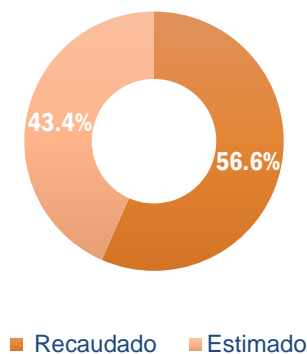

Fuente: Departamento de Control de Control de Ingresos de la Subsecretaría de Ingresos de SEFINA.

Poder Ejecutivo del Estado de Guerrero
Informe Financiero Semestral del Ejercicio Fiscal 2020

INGRESOS DE GESTIÓN

Los ingresos de Gestión están integrados por: *Impuestos, Derechos, Productos y Aprovechamientos*. Los impuestos y derechos corresponden a ingresos Tributarios (que son aquellos que se reciben por parte de los ciudadanos o residentes en el Estado) y, los *Productos y Aprovechamientos* corresponden a los Ingresos no tributarios.

En el segundo trimestre del año 2020 (1° de enero al 30 de junio), la recaudación por Ingresos de Gestión ascendió a 696,280.77 (miles de pesos), dicha cifra representa un avance del 38.72% del Ingreso de Gestión estimado en la Ley de Ingresos 2020 del Estado (Véase Gráfica 3).

Gráfica 3. Ingresos de Gestión estimados 2020 vs Ingresos de Gestión recaudados al cierre del periodo (miles de pesos)

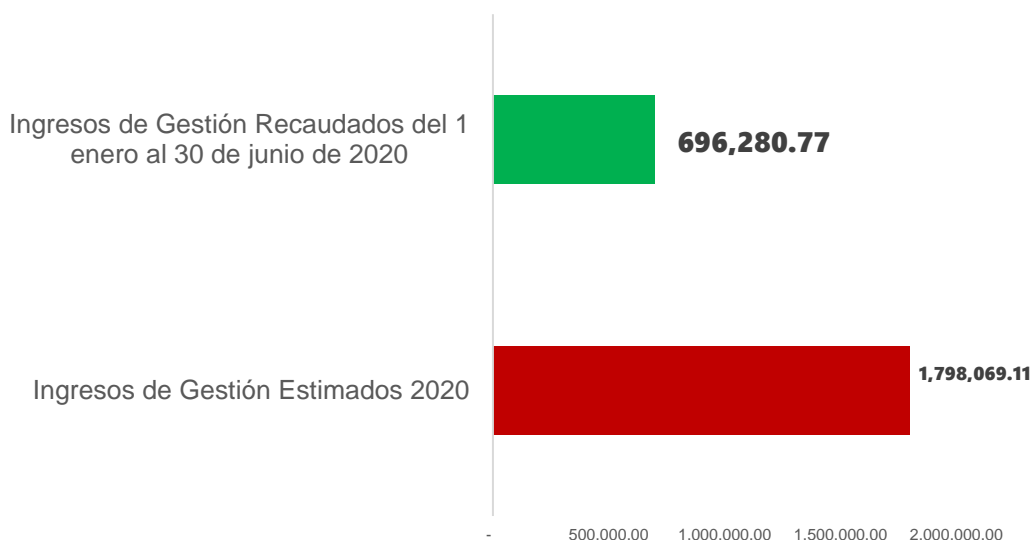

Fuente: Elaboración propia con datos del Departamento de Control de Ingresos, de la Subsecretaría de Ingresos de SEFINA.

La evolución de los Ingresos de Gestión durante el segundo trimestre respecto con los estimados en la Ley de Ingresos del Estado de Guerrero muestran el siguiente comportamiento (Véase Tabla 2):

- En **impuestos** el monto recaudado muestra un avance 41.34% respecto a los impuestos estimados en la Ley de Ingresos 2020 del Estado de Guerrero (LIEG).
- En **derechos** el monto recaudado representa un avance del 33.41%, respecto a lo estimado en la (LIEG).
- En **productos** la recaudación registró un avance del 16.59%, respecto a lo estimado en la (LIEG).

Poder Ejecutivo del Estado de Guerrero

Informe Financiero Semestral del Ejercicio Fiscal 2020

- d. En **aprovechamientos** el monto recaudado representa un avance del 18.91%, respecto a lo estimado en la (LIEG).

Tabla 2. Ingresos de Gestión Programado vs enero-junio recaudado, año 2020 (Miles de pesos).

Ingresos						
	Estimado	Ampliaciones y Reducciones	Modificado	Devengado	Recaudado	Diferencia
Rubro de Ingresos	(1)	(2)	(3=1+2)	(4)	(5)	(6=5-1)
Impuestos	1,299,656.5	0.0	1,299,656.5	537,267.8	537,267.8	-762,388.8
Derechos	452,225.2	0.0	452,225.2	151,075.2	151,075.2	-301,150.0
Productos	34,275.7	0.0	34,275.7	5,685.1	5,685.1	-28,590.6
Aprovechamientos	11,911.7	0.0	11,911.7	2,252.7	2,252.7	-9,659.0

Fuente: Elaboración propia con datos del Departamento de Control de Ingresos, de la Subsecretaría de Ingresos de SEFINA.

Lo recaudado, en el segundo trimestre, por *impuestos* fue de 537,267.8 (miles de pesos) monto que representa el 77.16% del total de los ingresos de gestión recaudados. Por concepto de *derechos* por servicios que presta el Estado en funciones de derecho público, se recaudaron 151,075.2 miles de pesos, lo que representa un 21.70% del total de los ingresos de gestión recaudados.

Gráfica 4. Fuentes de ingresos recaudados al cierre del periodo enero-junio del 2020 (Miles de pesos)

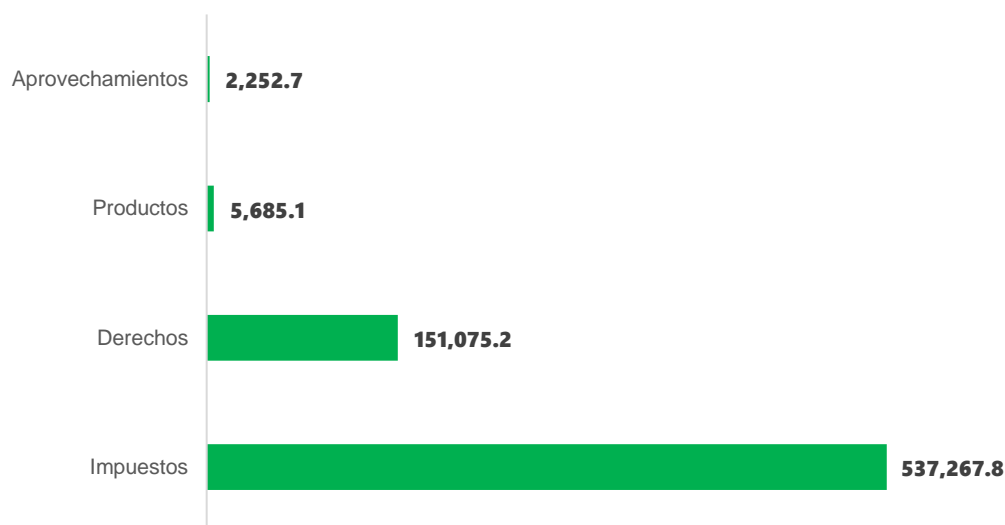

Fuente: Elaboración propia con datos del Departamento de Control de Ingresos, de la Subsecretaría de Ingresos de SEFINA

Respecto a los *Productos*, la recaudación fue de 5,685.1 (miles de pesos) que representa un 0.82% del total de los ingresos de gestión recaudados. Mientras que, los recursos captados por

Poder Ejecutivo del Estado de Guerrero

Informe Financiero Semestral del Ejercicio Fiscal 2020

concepto de *Aprovechamientos*¹, registraron una recaudación de 2,252.7 (miles de pesos) lo que representa un 0.32% del total de los ingresos de gestión recaudados (Véase Gráfica 4).

INGRESOS DE ORIGEN FEDERAL

Los ingresos de origen Federal están constituidos por los Fondos de Participaciones Federales (Ramo 28), Aportaciones Federales (Ramo 33) y las transferencias que previo convenio con la federación son ministradas al Estado, entre las cuales podemos mencionar los provenientes del Ramo 23 Previsiones Salariales y Económicas, Ramo 21 de Promoción y Desarrollo Turístico, Ramo 16 Medio Ambiente y Recursos Naturales; para Ramo 12 Salud, Ramo 11 Educación Pública.

En el segundo trimestre de 2020, los recursos de origen federal ascendieron a 34,284,524.60 (miles de pesos) monto que equivale a 57.13% de avance de lo estimado en la Ley de Ingresos del Estado de Guerrero 2020, como se observa en la siguiente Tabla 3.

Tabla 3. Estado Analítico de Ingresos Federales (Miles de pesos)

Estado Analítico de Ingresos por Fuente de Financiamiento	Ingreso		Variación
	Estimado	Recaudado	Avance %
Participaciones	21,503,237.40	10,825,715.89	50.34%
Aportaciones	36,476,962.70	19,251,701.22	52.78%
Convenios	2,027,801.20	4,202,125.10	207.23%
Transferencias, Asignaciones, Subsidios, Subvenciones, y Pensiones y Jubilaciones	0	4,982.39	n.s
Ayudas	0	4982.39388	n.s
Ingresos de los Entes Públicos de los Poderes Legislativo y Judicial, de los Órganos Autónomos y del Sector Paraestatal o Paramunicipal, así como de las Empresas Productivas del Estado	0	0	0.00%
			0.00%
Total:	60,008,001.30	34,284,524.60	57.13%

Fuente: Departamento de Control de Ingresos de la Subsecretaría de Ingresos de SEFINA

¹ En este rubro se registran los incentivos que la Entidad percibe por la Coordinación Fiscal Federal y Estatal de acuerdo al Convenio de Colaboración Administrativa.

Poder Ejecutivo del Estado de Guerrero

Informe Financiero Semestral del Ejercicio Fiscal 2020

Del cual:

1. Las **Participaciones Federales**, cuentan con avance de 50.34% en relación con la Ley de ingresos 2020.
2. Las **Aportaciones del Ramo 33**, ascendieron a 19,251,701,22 (miles de pesos) monto que representa un avance del 52.78% con relación a la iniciativa de la Ley de Ingresos 2020.
3. En los **Convenios**, se registraron 4,202,125.10 (miles de pesos) monto equivalente a un 207.23% con relación a lo estimado en la iniciativa de la Ley de Ingresos 2020.
4. Respecto a las Transferencias, asignaciones, subsidios, subvenciones, y pensiones y jubilaciones, se registraron 4,982.39 (miles de pesos).

Participaciones Federales

Del total de los ingresos recaudados en el Segundo trimestre del 2020, las *Participaciones* representan el 30.95% de los ingresos recaudados.

Donde:

Los recursos por concepto del **Fondo General** de participaciones, fue de 8,417,906.4 (miles de pesos), monto que representa un avance del 50.56% respecto a lo estimado en la Ley de Ingresos 2020.

El **Fondo de Fomento Municipal** fue de 340,402.6 (miles de pesos), con un porcentaje de avance de 49.13%, respecto a los estimado en la Ley de Ingresos 2020 (véase Tabla 4).

Tabla 4. Ingresos federales, Participaciones (miles de pesos)

Rubro de Ingresos	Ingreso		Avance
	Estimado	Recaudado	
	Importe	Importe	%
Participaciones	21,503,237.5	10,825,715.89	50.34%
Fondo General de Participaciones	16,648,846.0	8,417,906.42	50.56%
Fondo de Fomento Municipal (FOMUN)	692,835.6	340,402.63	49.13%
Fondo de Fiscalización	708,698.9	350,707.61	49.49%
Fondo de Compensación	619,636.2	244,088.69	39.39%
Impuesto Especial s/Prod. y Servicios (I.E.P.S.)	334,465.7	116,230.53	34.75%
Gasolinas y Diésel	435,029.5	196,359.10	45.14%
Fondo de ISR	1,423,515.8	1,069,378.22	75.12%
Incentivos Económicos:	640,209.8	90,642.69	14.16%
Fondo de Compensación del ISAN	23,362.8	11,682.37	50.00%
Impuesto Sobre Automóviles Nuevos (ISAN)	91,234.7	29,337.90	32.16%
Fondo de Compensación de Repecos e Intermedios	22,113.9	10,721.83	48.48%
Otros Incentivos	503,498.4	38,900.59	7.73%

Fuente: Departamento de Control de Ingresos de la Subsecretaría de Ingresos de SEFINA

Poder Ejecutivo del Estado de Guerrero

Informe Financiero Semestral del Ejercicio Fiscal 2020

Aportaciones Federales

En el segundo trimestre, las Aportaciones ascendieron a 19,251,701.22 (miles de pesos), monto que representa un 52.78% respecto a lo estimado en la Ley de Ingresos 2020.

Respecto al **Fondo para la Operación de la Nómina Educativa y Gasto Operativo**, el monto recaudado fue de 9,215,834.92 (miles de pesos) que representa el 50.79% de avance respecto a lo estimado en la Ley de Ingresos 2020.

El **Fondo para Servicios de Salud**, ascendió a 2,496,409.61 (miles de pesos) en el segundo Trimestre del 2020.

El **Fondo para Infraestructura Social**, mostró un avance de 64.13% (4,551,282.55 (miles de pesos)) respecto a lo estimado en la Ley de Ingresos 2020.

El **Fondo para el Fortalecimiento de los Municipios** avanzó 50% respecto a lo estimado en la Ley de ingresos 2020, monto que equivale a 1,237,477.56 (miles de pesos).

Tabla 5. Ingresos Federales, Ramo 33 (Aportaciones) Miles de pesos.

Estado Analítico de Ingresos por Fuente de Financiamiento	Ingreso		Avance
	Estimado	Recaudado	
	Importe	Importe	%
Aportaciones	36,476,963	19,251,701.22	52.78%
Fondo de Aportaciones para la Nómina Educativa y Gasto Operativo	18,144,276.80	9,215,834.92	50.79%
Fondo de Aportaciones para los Servicios de Salud	5,287,190.30	2,496,409.61	47.22%
Fondo de Aportaciones para la Infraestructura Social	7,096,817.50	4,551,282.55	64.13%
Fondo de Aportaciones para el Fortalecimiento de los Municipios y de las Demarcaciones Territoriales del Distrito Federal	2,474,826.70	1,237,477.56	50.00%
Fondo de Aportaciones Múltiples	1,093,362.80	540,004.35	49.39%
Fondo de Aportaciones para la Educación Tecnológica y de Adultos	260,615.60	125,948.32	48.33%
Fondo de Aportaciones para la Seguridad Pública de los Estados y del Distrito Federal	201,664.20	127,336.03	63.14%
Fondo de Aportaciones para el Fortalecimiento de las Entidades Federativas	1,918,208.80	957,407.88	49.91%

Fuente: Departamento de Control de Ingresos de la Subsecretaría de Ingresos de SEFINA

El **Fondo de Aportaciones Múltiples** al Segundo trimestre 2020, ascendió a 540,004.35 (miles de pesos) que representa un avance del 49.39%

Respecto a **Fondo para la Educación Tecnológica y de Adultos** se recibieron 125,948.32 (miles de pesos) monto que representa un avance de 48.33% respecto a la Ley de Ingresos 2020.

Del **Fondo de Aportaciones para la Seguridad Pública** de los Estados se recibieron 127,336.03 (Miles de pesos) monto que representa un avance de 63.14%, respecto a lo estimado.

Del **Fondo de Fortalecimiento de Entidades Federativas** se recibió un monto de 957,407.88 (miles de pesos) monto que representa un avance de 49.91%, respecto a lo estimado.

Referente a los recursos que vía **Convenios** de reasignación la Federación transfiere al Estado, se estimaron 2,027,801.2 (miles de Pesos); al segundo trimestre se recibieron 4,202,125.10 (miles de pesos), que representa un avance de 207.23% (Véase Gráfica 5).

Gráfica 5. Convenios de reasignación, Miles de pesos.

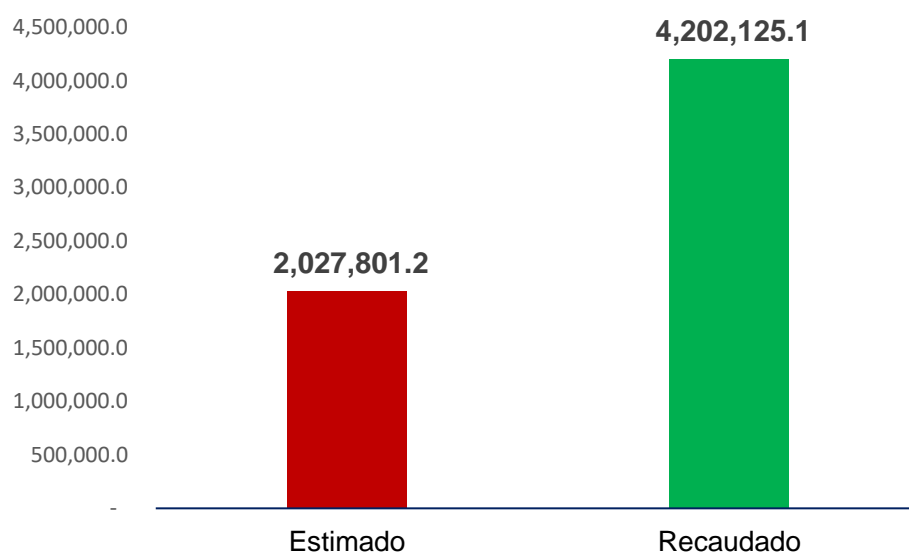

Respecto a los recursos destinados a fortalecer los servicios en los rubros de: educación, salud, deporte e infraestructura, cabe hacer mención que por su misma naturaleza, estos recursos no se encuentran sujetos a una asignación anual al Estado, dependen de ser contemplados en cada ejercicio dentro del Presupuesto de Egresos de la Federación y principalmente de la gestión que se realice oportunamente por parte del Estado, aunado a que la mayoría de estos programas conllevan una participación financiera con recursos propios de la entidad federativa.

Poder Ejecutivo del Estado de Guerrero

Informe Financiero Semestral del Ejercicio Fiscal 2020

b) Proyección de la recaudación e ingresos en el mediano plazo:

Se avanzó en adoptar las mejores prácticas federales en cuanto a la administración tributaria para fortalecer las finanzas públicas del Estado, aumentar los ingresos propios, fomentar la productividad y la formalidad, y la viabilidad de las políticas públicas plasmadas en el Plan Estatal de Desarrollo 2016-2021.

Se impulsó un federalismo que beneficia a los municipios más rezagados en el que han resultado beneficiados del incremento de las participaciones federales.

Como lo establece el Plan Estatal de Desarrollo, la tarea no ha sido crear nuevos impuestos, sino recaudar con eficiencia los que ya existen.

Los resultados positivos en materia de ingresos en buena medida han estado determinados por la eficiencia, eficacia, honestidad y transparencia de la acción pública; por la forma en que se ejecuta el gasto público; por la calidad de los bienes y servicios que el gobierno proporciona a la sociedad.

La implementación de un modelo tributario sencillo, basado en procesos conclusivos, ha permitido contar con un buen y permanentemente actualizado registro de contribuyentes y un adecuado control de sus obligaciones y aumentado de manera significativa la facilidad administrativa para el cumplimiento de obligaciones fiscales y reducido los altos costos de los sistemas de fiscalización y recaudación.

11. Información sobre la Deuda y el Reporte Analítico de la Deuda:

Como indicadores de deuda, consideramos los siguientes:

- Deuda respecto al PIB:

Periodo del 1 de Enero al 30 de Junio del 2020

	Al 31 de diciembre de 2019	2do. Trimestre 2020
Producto interno bruto estatal	285,958,000,000.0	285,958,000,000.0
Saldo de la deuda pública	1,680,449,992.2	1,595,131,553.7
Porcentaje	0.6	0.6

(1) Fuente: INEGI, cifra revisada 2016

Poder Ejecutivo del Estado de Guerrero
Informe Financiero Semestral del Ejercicio Fiscal 2020

- Deuda respecto a la recaudación:

Periodo del 1 de Enero al 30 de Junio del 2020

	Al 31 de diciembre de 2019	2do. Trimestre 2020
Ingresos Propios	1,682,336,543.0	1,682,336,543.3
Saldo de la deuda pública	1,680,449,992.2	1,595,131,553.7
Porcentaje	99.9	94.8

- Intereses de la Deuda:

Intereses de la Deuda Del 1 de Enero al 30 de junio de 2020		
Identificación de Crédito o Instrumento	Devengado	Pagado
Créditos Bancarios		
BANAMEX S.A. (CREDITO 500.0 MDP)	9,401,278.3	9,401,278.3
SANTANDER S.A. (CREDITO 483.8 MDP)	9,550,109.8	9,550,109.8
BANAMEX S.A. (CREDITO 375.0 MDP)	7,596,628.1	7,596,628.1
SANTANDER S.A. (CREDITO 375.0 MDP)	9,614,248.8	9,614,248.8
BANOBRAS S.N.C. (CREDITO 459.0 MDP - PROFISE)	19,087,462.7	19,087,462.7
BANOBRAS S.N.C. (CREDITO 890.0 MDP)	28,378,674.3	28,378,674.3
Total de Intereses de Créditos Bancarios	83,628,401.99	83,628,401.99

- Amortización de la Deuda:

Endeudamiento Neto Del 1 de Enero al 30 de junio de 2020.			
Identificación de Crédito o Instrumento	Contratación/ Colocación	Amortización	Endeudamiento Neto
	A	B	C = A - B
Créditos Bancarios			
BANAMEX S.A. (CREDITO 500.0 MDP)	243,154,231.13	20,008,018.6	223,146,212.54
SANTANDER S.A. (CREDITO 483.8 MDP)	239,058,367.10	19,458,730.8	219,599,636.35
BANAMEX S.A. (CREDITO 375.0 MDP)	195,626,465.39	14,168,920.5	181,457,544.89
SANTANDER S.A. (CREDITO 375.0 MDP)	242,761,385.04	13,769,777.5	228,991,607.56
BANOBRAS S.N.C. (CREDITO 890.0 MDP)	759,849,543.56	17,912,991.2	741,936,552.37
Total Créditos Bancarios	1,680,449,992.22	85,318,438.51	1,595,131,553.71

Poder Ejecutivo del Estado de Guerrero
Informe Financiero Semestral del Ejercicio Fiscal 2020

12. Calificaciones otorgadas:

El nivel de endeudamiento, ha sido reconocido mediante las calificaciones crediticias asignadas por Fitch Ratings, Moody's y Standard & Poor's: A-(Mex) Perspectiva crediticia Estable; A2.mx/Ba2 perspectiva crediticia estable y mx BBB perspectiva negativa, respectivamente.

13. Proceso de Mejora:

Se informará de:

- a) Principales Políticas de control interno: No aplica.
- b) Medidas de desempeño financiero, metas y alcance: No aplica.

14. Información por Segmentos:

Cuando se considere necesario se podrá revelar la información financiera de manera segmentada debido a la diversidad de las actividades y operaciones que realizan los entes públicos, ya que la misma proporciona información acerca de las diferentes actividades operativas en las cuales participa, de los productos o servicios que maneja, de las diferentes áreas geográficas, de los grupos homogéneos con el objetivo de entender el desempeño del ente, evaluar mejor los riesgos y beneficios del mismo; y entenderlo como un todo y sus partes integrantes.

Consecuentemente, esta información contribuye al análisis más preciso de la situación financiera, grados y fuentes de riesgo y crecimiento potencial de negocio. No aplica.

15. Eventos Posteriores al Cierre:

El ente público informará el efecto en sus estados financieros de aquellos hechos ocurridos en el período posterior al que informa, que proporcionan mayor evidencia sobre eventos que le afecten económicamente y que no se conocían a la fecha de cierre. No aplica.

16. Partes Relacionadas:

Se debe establecer por escrito que no existen partes relacionadas que pudieran ejercer influencia significativa sobre la toma de decisiones financieras y operativas: No aplica.

Poder Ejecutivo del Estado de Guerrero
Informe Financiero Semestral del Ejercicio Fiscal 2020

17. Responsabilidad sobre la presentación razonable de los Estados Financieros:

La Información Contable del Poder Ejecutivo del Estado de Guerrero, incluye al final de los Estados Financieros la siguiente leyenda: “Bajo protesta de decir verdad declaramos que los Estados Financieros y sus notas, son razonablemente correctos y son responsabilidad del emisor”.

LIC. EDUARDO MONTAÑO SALINAS
SUBSECRETARIO DE EGRESOS

LIC. TULIO SAMUEL PÉREZ CALVO
SECRETARIO DE FINANZAS Y
ADMINISTRACIÓN

“Bajo protesta de decir verdad declaramos que los Estados Financieros y sus notas, son razonablemente correctos y son responsabilidad del emisor”