SECRETARIA DE AGRICULTURA Y DESARROLLO RURAL

ACUERDO por el que se dan a conocer las Reglas de Operación del Programa de Precios de Garantía a Productos Alimentarios Básicos, a cargo de Seguridad Alimentaria Mexicana, SEGALMEX, sectorizada en la Secretaría de Agricultura y Desarrollo Rural, para el ejercicio fiscal 2021.

Al margen un sello con el Escudo Nacional, que dice: Estados Unidos Mexicanos.- AGRICULTURA.- Secretaría de Agricultura y Desarrollo Rural.

VÍCTOR MANUEL VILLALOBOS ARÁMBULA, Secretario de Agricultura y Desarrollo Rural, con fundamento en los artículos 25, 26 y 27, fracción XX y 28, párrafo decimotercero de la Constitución Política de los Estados Unidos Mexicanos; 9, 12, 23, 26 y 35 de la Ley Orgánica de la Administración Pública Federal; 4, de la Ley Federal de Procedimiento Administrativo; 9, 12, 33, 34 y 35 de la Ley de Planeación; 75 de la Ley Federal de Presupuesto y Responsabilidad Hacendaria y 176 de su Reglamento; 1, 7, 8, 32, 53, 54, 55, 56, 58, 59, 60, 61, 72, 79 primer párrafo, 80, 86, 87, 104, 140, 143, 164, 178, 183,190 fracciones I y II, y 191 de la Ley de Desarrollo Rural Sustentable; 1 y 70 fracciones I, XV, XIX, XX, XXVI y XXXVIII de la Ley General de Transparencia y Acceso a la Información Pública; 1,5,6,21 y 23 de la Ley Federal de Austeridad Republicana; 3, fracción XII, 26, 27,28 y 30, los Anexos 10, 11, 25 y 26 del Decreto de Presupuesto de Egresos de la Federación para el Ejercicio Fiscal 2021; y los Artículos 1, 3 y 5, fracción XXII del Reglamento Interior de la Secretaría de Agricultura, Ganadería, Desarrollo Rural, Pesca y Alimentación, y

CONSIDERANDO

Que el Artículo 25 de la Constitución Política de los Estados Unidos Mexicanos (CPEUM) establece que corresponde al Estado la rectoría del desarrollo nacional para garantizar que éste sea integral y sustentable, que fortalezca la Soberanía de la Nación y su régimen democrático y que, mediante la competitividad, el fomento del crecimiento económico y el empleo y una más justa distribución del ingreso y la riqueza, permita el pleno ejercicio de la libertad y la dignidad de los individuos, grupos y clases sociales.

Que el Artículo 26 de la CPEUM establece que el Estado organizará un sistema de planeación democrática del desarrollo nacional que imprima solidez, dinamismo, competitividad, permanencia y equidad al crecimiento de la economía para la independencia y la democratización política, social y cultural de la nación.

En el mismo sentido, el artículo 27, fracción XX del citado ordenamiento, hace mención de que el Estado promoverá las condiciones para el desarrollo rural integral, con el propósito de generar empleo y garantizar a la población campesina el bienestar y su participación en el desarrollo nacional, y fomentará la actividad agropecuaria para el óptimo uso de la tierra con insumos, créditos, servicios de capacitación y asistencia técnica.

Que el Artículo 77 de la Ley Federal de Presupuesto y Responsabilidad Hacendaria establece que la Cámara de Diputados en el Presupuesto de Egresos podrá señalar los programas, a través de los cuales se otorguen subsidios, que deberán sujetarse a reglas de operación con el objeto de asegurar que la aplicación de los recursos públicos se realice con eficiencia, eficacia, economía, honradez y transparencia. Así como los criterios generales a los cuales se sujetarán las reglas de operación de los programas. Las dependencias, las entidades a través de sus respectivas dependencias coordinadoras de sector, o en su caso, las entidades no coordinadas serán responsables de emitir las reglas de operación de los programas, o las modificaciones a aquellas que continúen vigentes, previa autorización presupuestaria de la Secretaría y dictamen de la Comisión de Mejora Regulatoria.

Que la Ley de Desarrollo Rural Sustentable establece que el Estado, a través del Gobierno Federal, impulsará políticas, acciones y programas en el medio rural que serán considerados prioritarios para el desarrollo del país y que estarán orientados a corregir disparidades de desarrollo regional a través de la atención diferenciada a las regiones de mayor rezago, mediante una acción integral que impulse su transformación y la reconversión productiva y económica, con un enfoque productivo de desarrollo rural sustentable; además de contribuir a la soberanía y seguridad alimentaria de la nación mediante el impulso de la producción agropecuaria del país.

Que, dentro de la Cumbre de las Naciones Unidas sobre el Desarrollo Sostenible, México se comprometió a alcanzar los objetivos de Desarrollo Sostenible “Fin a la pobreza” y “Hambre Cero” para el año 2030.

Que el Plan Nacional de Desarrollo 2019-2024 establece los principios de: “Economía para el bienestar”, “El mercado no substituye al Estado”, “Por el bien de todos, primero los pobres”, y “No dejar a nadie atrás, no

dejar a nadie afuera". Y que una de las estrategias del Eje 3 Economía es "Autosuficiencia alimentaria y rescate del campo".

Que el Programa Precios de Garantía a Productos Alimentarios Básicos está alineado al Programa Sectorial de Agricultura y Desarrollo Rural 2020-2024, derivado del Plan Nacional de Desarrollo 2019-2020, específicamente a los objetivos prioritarios 1 y 2, de lograr la autosuficiencia alimentaria vía el aumento de la producción de alimentos básicos; y contribuir al bienestar de la población rural mediante la inclusión de los productores históricamente excluidos de las actividades productivas rurales, aprovechando el potencial de los territorios y los mercados locales. Así como a las estrategias y acciones puntuales que se desprenden de estos objetivos.

El Programa está en concordancia con los cinco objetivos prioritarios del Programa Nacional de Combate a la Corrupción e Impunidad y de la Mejora de la Gestión Pública.

El Programa se alinea a los tres objetivos prioritarios del Programa Institucional 2020-2024 de Seguridad Alimentaria Mexicana (SEGALMEX), en torno a mejorar el ingreso y calidad de vida de los pequeños y medianos productores rurales que contribuya a la producción de granos básicos y leche, así como a la autosuficiencia alimentaria; fortalecer el sistema de abasto social de alimentos, con énfasis en productos de calidad y alto valor nutricional, considerando las preferencias y costumbres regionales, a través de la Canasta Básica de DICONSA, con los precios más bajos y su disponibilidad en las localidades de mayor marginación y pobreza del país; e impulsar la economía familiar y la alimentación sana y nutritiva a través del abasto de leche de calidad a precio preferencial para sus beneficiarios.

Que estas Reglas de Operación están sujetas a las Disposiciones Generales Aplicables a las Reglas y Lineamientos de Operación de los Programas de la Secretaría de Agricultura y Desarrollo Rural.

Que la Ley Federal de Presupuesto y Responsabilidad Hacendaria dispone que la Cámara de Diputados en el Presupuesto de Egresos podrá señalar los programas a través de los cuales se otorguen subsidios que deberán sujetarse a reglas de operación con el objeto de asegurar que la aplicación de los recursos públicos se realice con eficiencia, eficacia, economía, honradez y transparencia.

Que la problemática que atiende el Programa es que "la disminución de la superficie sembrada y el volumen de producción de granos en los últimos años han repercutido en la disminución del ingreso de pequeños y medianos productores de grano y de leche y ha generado un déficit alimentario. Esta situación impacta negativamente en la seguridad alimentaria del país".

Que, en los casos del maíz y del frijol, los Precios de Garantía atienden una falla de mercado que se origina por una oferta concentrada en un periodo corto y una demanda oligopsónica (pocos compradores), lo que provocaba precios bajos al productor. Con el Precio de Garantía, SEGALMEX actúa como regulador del mercado al ofrecer un mejor precio o un precio piso para estos granos tan importantes para la alimentación del pueblo mexicano.

En los casos de trigo panificable y el arroz, los precios de garantía buscan estimular el aumento de la producción nacional mediante un precio atractivo a los productores, con el fin de disminuir la dependencia de las importaciones en estos granos básicos para la seguridad alimentaria del país.

Por otra parte, el otorgamiento de incentivos a los medianos productores de maíz tiene como propósitos apoyarlos frente a la competencia del maíz importado y promover la cultura del uso de Instrumentos de Administración de Riesgos.

En este tenor, he tenido a bien emitir el siguiente:

ACUERDO POR EL QUE SE DAN A CONOCER LAS REGLAS DE OPERACIÓN DEL PROGRAMA DE PRECIOS DE GARANTÍA A PRODUCTOS ALIMENTARIOS BÁSICOS, A CARGO DE SEGURIDAD ALIMENTARIA MEXICANA, SEGALMEX, SECTORIZADA EN LA SECRETARÍA DE AGRICULTURA Y DESARROLLO RURAL, PARA EL EJERCICIO FISCAL 2021

EL PROGRAMA ESTÁ SUJETO AL PRESUPUESTO AUTORIZADO EN EL DECRETO DE PRESUPUESTO DE EGRESOS DE LA FEDERACIÓN PARA EL EJERCICIO FISCAL 2021.

CONTENIDO

TÍTULO I. DISPOSICIONES GENERALES DEL PROGRAMA

Capítulo I. Objetivos y conceptos

Capítulo II. Cobertura

Capítulo III. Población objetivo

Capítulo IV. Criterios de elegibilidad y requisitos

Capítulo V. Características de los apoyos

Capítulo VI. Exclusiones

TÍTULO II. OPERACIÓN DEL PROGRAMA

Capítulo I. Instancias participantes

Capítulo II. Mecanismos de selección

Capítulo III. Mecánica operativa

Capítulo IV. Coordinación institucional

TÍTULO III. SEGUIMIENTO, SUPERVISIÓN Y EVALUACIÓN

Capítulo I. Seguimiento

Capítulo II. Supervisión

Capítulo III. Evaluación

TÍTULO IV. DISPOSICIONES COMPLEMENTARIAS

Capítulo I. Derechos y obligaciones de los ciudadanos, solicitantes y beneficiarios

Capítulo II. Control y auditoría

Capítulo III. Transparencia, acceso a la información pública y rendición de cuentas

Capítulo IV. Quejas, denuncias, solicitudes de información y Contraloría Social

Capítulo V. Otras disposiciones

ANEXOS

GUÍA RÁPIDA PARA EL BENEFICIARIO

DOCUMENTO DE COMPRA DE MAÍZ

DOCUMENTO DE COMPRA DE FRIJOL

SOLICITUD DE REGISTRO DE PRODUCTOR DE TRIGO

SOLICITUD DE REGISTRO DE PRODUCTOR DE ARROZ

SOLICITUD DE REGISTRO DE PRODUCTOR DE MAÍZ DE MEDIANOS PRODUCTORES

PROCESO PARA EL PAGO DEL COMPLEMENTO PARA EL PRECIO DE GARANTÍA DE TRIGO, ARROZ Y DEL INCENTIVO PARA MAÍZ DE MEDIANOS PRODUCTORES

DIAGRAMA DE FLUJO DE LA MECÁNICA OPERATIVA DE TRIGO, ARROZ Y DE MAÍZ DE MEDIANOS PRODUCTORES

DIAGRAMA DE FLUJO DE LA MECÁNICA OPERATIVA DE FRIJOL Y DE MAÍZ DE PEQUEÑOS PRODUCTORES

TÍTULO I

DISPOSICIONES GENERALES DEL PROGRAMA

Capítulo I

Objetivos y conceptos

Artículo 1. El objetivo general del Programa es incrementar el ingreso de los pequeños y medianos productores agropecuarios de granos básicos (arroz, frijol, maíz y trigo) y leche, a través de la implementación de PRECIOS DE GARANTÍA.

Los objetivos específicos del Programa son:

I. Establecer precios de garantía para el maíz de pequeños productores, frijol y leche.

II. Apoyar la comercialización del maíz de medianos productores, trigo y arroz.

Para efectos y aplicación del Programa y sus componentes, se definen los siguientes conceptos:

I. Precios de Garantía. - Precios que alcanzarán los productores de maíz, frijol y leche, trigo y arroz a los que se refieren estas Reglas de Operación.

II. Precio de Referencia. Es un precio y está definido en las fracciones IV del artículo 6 y III del artículo 8 de estas Reglas.

III. Beneficiario. - Es una persona física, mayor de edad, es productor, sin distinción de género y capacidades, que cumple con criterios de elegibilidad y recibe el apoyo previsto en las presentes Reglas de Operación.

IV. Centro de Acopio. - Espacio en donde se reciben los granos como maíz y frijol, se supervisa el cumplimiento con las normas de calidad y se otorga el Precio de Garantía.

V. Comunicado. - Instrumento mediante el cual se brinda información importante relacionada con la mecánica del Programa.

VI. DICONSA. - DICONSA, S.A. de C.V., entidad sectorizada en la SADER.

VII. Instrumento de Administración de Riesgos (IAR). Medio para la protección del precio de las cosechas.

VIII. Incentivo. - Es el apoyo que el Gobierno Federal proporciona a los productores elegibles de maíz de medianos productores, trigo y arroz de acuerdo a lo indicado en estas Reglas.

IX. LICONSA. - LICONSA S.A. de C.V., entidad sectorizada en la SADER.

X. Productor. - Hombre o mujer que cultiva maíz, frijol, trigo o arroz y vende su producto de acuerdo a lo indicado en estas Reglas, o tiene vacas lecheras y vende la leche.

XI. Programa. - Programa de Precios de Garantía para Productos Alimentarios Básicos.

XII. SADER. - Secretaría de Agricultura y Desarrollo Rural.

XIII. SEGALMEX. - Seguridad Alimentaria Mexicana, Organismo Público Descentralizado sectorizado en la SADER**.**

Capítulo II

Cobertura

Artículo 2. El alcance del Programa Precios de Garantía a Productos Alimentarios Básicos es nacional y focalizado de manera precisa hacia los productores elegibles. El pago de los Precios de Garantía estará en función de la disponibilidad presupuestal y se hará de manera estrictamente individualizada a cada uno de los productores beneficiarios.

Artículo 3. Precios de Garantía a Productos Alimentarios Básicos cuyo acopio está a cargo SEGALMEX o LICONSA.

I. Los precios de garantía, de acuerdo con el ciclo agrícola en que aplica, el límite de superficie y el volumen máximo de compra para cada pequeño productor, son los siguientes:

PRODUCTO	**CICLO PRODUCTIVO**	**SUPERFICIE (ha)**	**PRECIO DE GARANTÍA (Pesos / Tonelada o Litro)**	**VOLUMEN MÁXIMO POR PRODUCTOR**
Maíz de pequeños productores	P.V. 2021*	Hasta 5 **de temporal**	$5,610	20 t
Frijol	O.I. 2020-2021* P.V. 2021	Hasta 30 de **temporal** o hasta 5 de **riego**	$14,500	15 t
Leche	**DIARIO**	_____	$8.20/litro	25 litros por vaca

* P.V. Primavera - Verano; O.I. Otoño-Invierno.

II. Se otorgará apoyo económico a productores de maíz para el traslado de su grano, de la unidad de producción al centro de acopio. Dicho apoyo consistirá en un monto de $150 (CIENTO CINCUENTA PESOS 00/100 M.N.) por tonelada, sin exceder el costo de traslado de 20 toneladas por ciclo y se cubrirá cuando se realice el pago del grano al productor.

III. Respecto al tonelaje relativo al maíz y frijol de pequeños productores, debe ser congruente en relación a la superficie de que se trate.

Artículo 4. Precios de Garantía a Productos Alimentarios Básicos que no acopia SEGALMEX.

En los casos del trigo y del arroz, los Precios de Garantía se respaldan mediante incentivos. Los apoyos para el trigo se otorgarán para cubrir las diferencias entre el precio de garantía y el precio de referencia. En los casos del trigo y del maíz de medianos productores se requerirá la compra de un Instrumento de Administración de Riesgos (IAR) de conformidad con la mecánica operativa que determine SEGALMEX.

Con el objeto de regular los procesos comerciales, SEGALMEX podrá emitir "bases de comercialización" para estos granos.

Estos Precios de Garantía, de acuerdo con el ciclo agrícola en que aplican, el límite de superficie y el volumen máximo a beneficiar a cada productor, se mencionan a continuación:

PRODUCTO	**CICLO PRODUCTIVO**	**SUPERFICIE (ha)**	**PRECIO DE GARANTÍA O INCENTIVO (Pesos / Tonelada)**	**VOLUMEN MÁXIMO POR PRODUCTOR**
Maíz de medianos productores	O.I.2020-2021	Hasta 50	Sólo Incentivo	600 t
Trigo panificable	O.I.2020-2021 P.V. 2021	_____	$5,790	100 t
Trigo cristalino	O.I.2020-2021	_____	Sólo incentivo	150 t
Arroz	O.I.2020-2021 P.V. 2021	_____	$6,120	120 t

El volumen máximo por productor es una referencia del tonelaje limite que puede tener apoyo un productor, pero está determinado por la superficie y rendimientos reconocidos por SEGALMEX.

Artículo 5. Incentivo para el maíz de medianos productores.

Se otorgará sólo un incentivo para la adquisición de Instrumentos de Administración de Riesgos a los medianos productores de maíz con tierras de temporal o de riego con hasta 50 hectáreas en propiedad y/o usufructo, que comercialicen su producción.

Los incentivos para medianos productores de maíz del ciclo Primavera-Verano 2020, se cubrirán con presupuesto 2021. Estos incentivos se utilizarán para la adquisición de Instrumentos de Administración de Riesgos de acuerdo con la Mecánica Operativa respectiva.

Artículo 6. Precio de Garantía para el trigo panificable.

Se aplicará para el trigo panificable destinado a la industria molinera nacional y para la semilla certificada, en ambos ciclos agrícolas (O.I. y P.V.) y se otorgará de manera diferencial como se describe a continuación:

I. **Modalidades.** Si el precio de referencia es mayor o igual al precio de garantía el productor sólo será elegible para el apoyo que se determine para la adquisición del IAR (Modalidad 1). Si el precio de referencia, que establecerá SEGALMEX, es menor al precio de garantía el productor adicionalmente será elegible para un complemento basado en la diferencia entre dichos precios (Modalidad 2).

II. **Apoyo básico:** Hasta 100 toneladas por productor elegible recibirán el apoyo que se determine para la adquisición del IAR (Modalidad 1), o este apoyo y el complemento, basado en la diferencia entre el precio de garantía y el precio de referencia que establecerá SEGALMEX (Modalidad 2).

III. **Apoyo por productividad:** Hasta 200 toneladas adicionales a las primeras 100 por productor recibirán, quienes se encuentren en la Modalidad 1, el apoyo que SEGALMEX determine para la adquisición del IAR. Quienes se encuentren en la Modalidad 2 recibirán el apoyo que SEGALMEX determine para la adquisición del IAR y además el 50% del apoyo básico, establecido por la diferencia entre el precio de garantía y el precio de referencia que establecerá SEGALMEX.

IV. **Precio de referencia:** El precio de referencia será definido cuando SEGALMEX declare, mediante un comunicado, la finalización del periodo de comercialización para cada región o entidad y su cálculo se efectuará considerando los posibles valores de los IAR, referenciados a los precios de futuro de la Bolsa de Chicago (CBOT), las bases de comercialización y las condiciones de mercado prevalecientes en el periodo de la cosecha en cada región. Los medios de publicación serán: la página oficial de SEGALMEX y correos electrónicos a los involucrados.

Artículo 7. Incentivo para el trigo cristalino.

Para el trigo cristalino destinado a la industria molinera nacional, se beneficiarán hasta 150 toneladas por productor únicamente con el apoyo que se determine para la adquisición del IAR. Este apoyo sólo se aplicará en Baja California, Sonora y el Bajío.

Un mismo productor puede recibir al mismo tiempo los apoyos descritos en los artículos 6 y 7.

Artículo 8. Precio de Garantía para el arroz.

Se otorga para el arroz palay destinado a la industria molinera nacional y para la semilla certificada. En ambos ciclos agrícolas se aplicará como sigue:

I. **Apoyo Básico**: Hasta 120 toneladas por productor elegible, recibirán el apoyo completo, equivalente a la diferencia entre el precio de garantía y un precio de referencia que establecerá SEGALMEX.

II. **Apoyo por productividad**: Hasta 180 toneladas adicionales a las primeras 120 por productor, recibirán el 50% del apoyo básico.

TIPO DE APOYO	TONELADAS	INCENTIVO QUE RECIBE EL PRODUCTOR
BÁSICO	HASTA 120	100%
A LA PRODUCTIVIDAD	120.1 A 300	50%

III. **Precio de referencia:** El precio de referencia será definido en dos categorías (para arroz grueso y para el largo), por ciclo agrícola (O.I. / P.V.) y para las diferentes regiones productoras. Su cálculo se determinará considerando los precios del arroz en el Mercado de Físicos de la Bolsa de Comercio de Chicago (CBOT), el promedio del tipo de cambio, los precios prevalecientes en el mercado nacional y los precios sugeridos y concertados entre la industria arrocera y los productores.

Artículo 9. En caso de emergencia o fuerza mayor que lo ameriten, SEGALMEX podrá poner en práctica acciones especiales.

Cuando en algunas regiones existan cosechas de frijol demeritadas por fenómenos climatológicos, y que por tanto no reúnan las condiciones óptimas de calidad que requiera el mercado para el consumo humano directo, pero que tengan un valor comercial, SEGALMEX podrá implementar acciones especiales de apoyo a los productores del referido frijol adquiriéndolas con un precio diferente al de garantía.

Capítulo III

Población objetivo

Artículo 10. La población potencial del Programa para los Precios de Garantía cuyo acopio es hecho por SEGALMEX o LICONSA, se define de la siguiente manera para cada producto, además de las especificaciones mencionadas en el Artículo 3:

I. **Maíz de pequeños productores**: todos los productores poseedores de una superficie de cultivo de hasta 5 hectáreas de temporal. En este límite, las fracciones de hectárea hasta 0.5 se redondeará al número inferior.

II. **Frijol**: todos los productores poseedores de una superficie de cultivo de hasta 30 hectáreas de temporal o 5 hectáreas de riego. En estos límites, las fracciones de hectárea hasta 0.5 se redondeará al número inferior.

III. **Leche**: son pequeños (de 1 a 35 vacas) y medianos (de 36 a 100 vacas) productores de leche registrados en el Padrón de LICONSA. El precio de garantía se aplicará exclusivamente a los productores de leche antes mencionados. Para dar continuidad y certeza de que estas condiciones se cumplan, LICONSA revisará periódicamente sus padrones de productores y, en caso de no estar en el padrón, los productores se deberán registrar para solicitar el precio de garantía.

IV. En relación con el Precio de Garantía para la leche, LICONSA será la entidad a la que le corresponde la operación. La intervención de SEGALMEX se limitará a la autorización para la transferencia de los recursos correspondientes.

Artículo 11. La población potencial del Programa para los productos que no acopian SEGALMEX ni LICONSA, se define de la siguiente manera para cada cultivo, además de las especificaciones mencionadas en el Artículo 4:

I. **Maíz de medianos productores**: todos los productores de maíz con tierras de temporal y/o de riego con hasta 50 hectáreas en propiedad y/o usufructo que comercialicen formalmente. En este límite, las fracciones de hectárea hasta 0.5 se redondeará al número inferior.

II. **Arroz y Trigo**: La totalidad de los productores que destinen su producción a la industria nacional con la limitante del volumen máximo por productor y otras establecidas en los Artículos 6, 7 y 8.

Artículo 12. Los apoyos del Programa se otorgan a demanda de los productores, por lo que la población objetivo está conformada por aquellos productores que acuden a SEGALMEX para obtener el beneficio (compra de su grano o incentivo) a través de los canales establecidos (centros de acopio, bodegas, molinos, entre otros) y cumplen con los criterios de elegibilidad establecidos en estas Reglas.

Artículo 13. Cuando las adquisiciones de leche de los productores referidos no sean suficientes para las necesidades de LICONSA, esta empresa podrá comprar leche fluida a productores que rebasen el límite de vacas antes señalado; en tal caso, lo hará a precio de mercado. Igualmente podrá surtirse a través de importaciones, cumpliendo con la normatividad respectiva. En lo referente a la calidad, en todos los casos se estará a lo dispuesto en las normas oficiales vigentes.

Artículo 14. Cuando haya emergencia de abasto en DICONSA, LICONSA o generalizada, SEGALMEX podrá realizar compras de emergencia a precios de mercado de los productos referidos en estas Reglas de Operación.

Capítulo IV

Criterios de elegibilidad y requisitos

Artículo 15. Para que se les autorice apoyo del Programa, los productores deberán cumplir con los requisitos y criterios básicos que se mencionan a continuación:

	Criterios	**Requisitos**
I.	Estar registrado en el Padrón de Productores de la SADER y/o estar inscritos en alguno de los siguientes padrones: Censo del Bienestar, Producción para el Bienestar y los propios que tenga o genere SEGALMEX, como el de LICONSA.	Presentar folio de registro en el Padrón de Productores de la SADER y/o de otro de los padrones indicados, folio SEGALMEX o constancia de registro.

II.	Identificarse como productor activo nacional	Identificación oficial vigente.
III.	Poseer una cuenta bancaria personal.	• Brindar estado de cuenta bancario vigente y personal, que muestre la CLABE interbancaria (Nivel 4). • En el caso de los pequeños productores no se exigirá la cuenta bancaria.
IV.	Comprobar posesión del predio sembrado.	En propiedad (certificado parcelario, etc.) o de renta (contrato con soporte documental).
V.	Apegarse a las mecánicas operativas de cada grano	Presentar aquellos documentos que sean determinados en cada mecánica, por ejemplo: el comprobante de IAR, documentación del predio, facturas, etc.

Artículo 16. En caso de no estar inscrito en alguno de los padrones mencionados, el productor deberá acreditar y cumplir con los requisitos mencionados en los Artículos 10, 11 y las fracciones II, III, IV del Artículo 15, y de ser así, se registrará para incorporarse al padrón y podrá recibir el beneficio correspondiente.

A partir de los padrones de mencionados en el artículo anterior SEGALMEX enriquecerá constantemente su propio padrón de pequeños productores de maíz y frijol.

SEGALMEX podrá verificar los datos de los campesinos registrados y en caso de que éstos proporcionen información falsa se suspenderán los apoyos.

Capítulo V

Características de los apoyos

Artículo 17. Aplicación del subsidio.

Los recursos que el Gobierno Federal aportará como subsidio al Programa, a través de SEGALMEX, se aplicarán para:

I. Pagarle al productor de maíz y frijol, sus cosechas a un Precio de Garantía, especificado en el Artículo 4.

II. Otorgar incentivos a los medianos productores de maíz, trigo panificable (grano y semilla), trigo cristalino y el arroz destinados a la industria, de acuerdo con lo establecido en los artículos 4, 5, 6, 7 y 8 de las presentes Reglas y a los Precios de Garantía establecidos.

III. Cubrir los costos de implementación y de operación del Programa como el personal y equipamiento necesario y los servicios de almacenamiento, beneficio y transporte de los granos acopiados, entre otros.

Capítulo VI

Exclusiones

Artículo 18. Condiciones de exclusión

SEGALMEX se abstendrá de recibir cualquier producto para considerarlo con precio de garantía si el productor no cumple con los criterios de elegibilidad exigibles.

SEGALMEX se abstendrá de recibir cualquier producto, si éste se encuentra fuera de las especificaciones de calidad.

SEGALMEX se abstendrá de recibir cualquier producto a precio de garantía, cuando no cumplan los supuestos previstos en los artículos 15 y 23.

SEGALMEX se abstendrá de otorgar el precio de garantía o tramitar cualquier apoyo cuando el productor haya realizado actos de simulación, otorgado información y documentación falsa, o cuando haya recibido un pago en demasía sin efectuar el reintegro correspondiente.

SEGALMEX suprimirá la participación de bodegas, comercializadores e industrializadores de maíz de medianos productores, trigo y arroz cuando cobren cuotas a los productores relacionadas con los Precios de Garantía aquí mencionados, alteren información de estos o ejecuten acciones en contra de los productores o del programa.

SEGALMEX solo brinda apoyo a personas físicas. Los Integrantes que forman parte de una organización o de una persona moral deberán gestionar sus apoyos de manera individual, por lo que no se atenderán gestiones de personas morales.

SEGALMEX, se limitará a comprar solo un grano por beneficiario, ya sea maíz o frijol de pequeños productores, o sea el productor no podrá ser beneficiado con la compra de ambos granos.

SEGALMEX, excluye la participación de productores que participen en arrendamientos y/o subarrendamientos múltiples.

TÍTULO II

OPERACIÓN DEL PROGRAMA

Capítulo I

Instancias participantes

Artículo 19. Instancia ejecutora.

SEGALMEX es la instancia responsable de la operación del Programa de Precios de Garantía.

Artículo 20. Instancia normativa.

SEGALMEX es la instancia responsable de la normatividad del Programa.

SEGALMEX, por conducto de la Dirección de Precios de Garantía, formulará toda la normatividad, mecánica operativa, metodologías, procedimientos, manuales, formatos y reglamentos, así mismo, emitirá los comunicados que se requieran para la adecuada realización de las labores de acopio de granos, pago a productores, conservación, estudios de mermas, y envío de productos a destino. Todo lo anterior, será dado a conocer de manera oportuna mediante documentos, comunicados o boletines que se difunden a través de la página oficial de SEGALMEX, redes sociales, videoconferencias y correos electrónicos.

Capítulo II

Mecanismos de selección

Artículo 21. Los productores de maíz de pequeños productores y frijol deberán pasar por un proceso de revisión de sus documentos y revisión de la calidad de su grano para poder ser beneficiados por el Programa.

Artículo 22. Los productores de trigo panificable, cristalino, arroz y maíz de medianos productores deberán pasar por un proceso de revisión de sus documentos personales y productivos, o sea por un "proceso de validación" en el cual se determinará el cumplimiento de los criterios de elegibilidad, la veracidad de la documentación y de la comercialización de la producción de la cual solicita el incentivo.

Capítulo III

Mecánica operativa

Artículo 23. Operación del Precio de Garantía para maíz de pequeños productores y frijol.

Para el maíz de pequeños productores y frijol, SEGALMEX implementará una red de Centros de Acopio, estratégicamente ubicados, considerando la ubicación y volúmenes de producción de los beneficiarios. En ellos que se recibirán las cosechas, objeto del precio de garantía.

I. Recepción y pago de maíz de pequeños productores y frijol.

La recepción y pago de maíz de pequeños productores y frijol se llevará a cabo en los centros de acopio referidos, bajo el siguiente procedimiento:

a. Verificación de la identidad del productor y de su registro en el padrón de beneficiarios del Programa y demás requisitos establecidos en el Artículo 15.

b. Análisis de la calidad del grano para confirmar que cumple con las normas establecidas para la compra;

c. Pesaje;

d. Registro, entrega de documentos y generación del Documento de Compra (DC-1);

e. Para el pago, el beneficiario deberá presentar: una identificación oficial (INE) y su CLABE interbancaria (Nivel 4) y lo recibirá vía transferencia electrónica u orden de pago.

f. Para el caso del maíz y frijol, se establece como base aplicable la NOM 2002 (NMX-FF-034/1-2002 para maíz y NMX-FF-038-SCFI-2013 para frijol), en el entendido de que se tomará en cuenta la situación concreta de cada región que podrá hacer necesario adaptar esa Norma precisamente a

esas situaciones específicas; en otras palabras, se podrán hacer excepciones en función de la situación de pobreza extrema, incidencias climatológicas, alejamiento de las vías de comunicación, de inseguridad o condiciones sociales que padecen los campesinos a quienes van dirigidos.

II. Destino de los productos acopiados.

El maíz de pequeños productores y frijol adquiridos por SEGALMEX a precios de garantía, tendrán como destino prioritario atender las necesidades de DICONSA, para la provisión de su red de abasto.

Los volúmenes remanentes, después de cubrir las necesidades de DICONSA, SEGALMEX los venderá a otros programas institucionales o en el mercado abierto. Los precios y condiciones de venta de maíz y frijol a DICONSA serán definidos por SEGALMEX.

Cuando se trate de ventas de maíz de pequeños productores o frijol a otros canales institucionales y/o a particulares, la Dirección Comercial de SEGALMEX negociará los precios y condiciones de la venta, con base en las condiciones que prevalezcan en el mercado.

En casos de emergencia que lo ameriten, SEGALMEX podrá concurrir en apoyo a los productores de maíz y frijol proporcionando en préstamo grano de estos productos apto para la siembra, el cual deberá ser reintegrado en el mismo volumen y calidad con la que le fue prestado.

Todo lo relacionado con el Programa de Abasto Social de Leche y de Compras Sociales de leche se regularán en las Reglas de Operación de LICONSA.

III. Periodos de compra y de pago de incentivos.

Los periodos de compra de maíz de pequeños productores y frijol a precios de garantía serán establecidos por SEGALMEX, en función de los periodos de cosecha de cada uno y dados a conocer a través de la página oficial de SEGALMEX.

Asimismo, para el pago a los productores de maíz de medianos productores, trigo y arroz, se establecerán períodos de registro y de pago, de acuerdo con las épocas de cosecha y se comunicarán dichos periodos de manera oportuna, a través de comunicados y boletines que serán dados a conocer a través de la página oficial de SEGALMEX, correos electrónicos y redes sociales.

Cada productor podrá efectuar la venta de su producto a Precios de Garantía en una sola ocasión o fraccionada, sin exceder los volúmenes máximos permitidos por ciclo agrícola.

Artículo 24. Operación de los Precios de Garantía e Incentivos para maíz de medianos productores, trigo y arroz.

En el caso del maíz de medianos productores, del trigo y del arroz, SEGALMEX **no hará el acopio físico de las cosechas**, limitándose a la implementación de un sistema de registro y pago de los apoyos que han sido descritos en el artículo 5 para maíz de medianos productores, los artículos 6 y 7 para el trigo y el artículo 8 para el arroz.

Para otorgar los Precios de Garantía en maíz de medianos productores, trigo panificable (grano y semilla), trigo cristalino y arroz destinados a la industria, se emitirán las mecánicas operativas, comunicados, los requisitos y listado de los lugares para que los productores se registren, tramiten y gestionen los apoyos detallados en los artículos 4, 5, 6, 7 y 8 de estas reglas. Los cuáles serán dados a conocer mediante la página oficial de SEGALMEX, videoconferencias y redes sociales. También se expedirán comunicados y boletines para mantener informados a los actores interesados a través de la página oficial de SEGALMEX.

Artículo 25. Infraestructura de acopio.

Para el ejercicio 2021, no se construirá infraestructura de almacenamiento y para garantizar la cobertura nacional del Programa, se recurrirá a la infraestructura existente en las regiones productivas que pueda ser obtenida en préstamo, o renta. De ser necesario, se pondrán en práctica métodos de almacenamiento provisionales o la apertura de centros de acopio en la modalidad Libre a Bordo (LAB).

Los centros de acopio para maíz de pequeños productores y frijol serán operados por personal que reclute y capacite SEGALMEX. En maíz de medianos productores, trigo y arroz no hay acopio por parte de SEGALMEX.

SEGALMEX podrá optar también por la contratación de servicios de acopio, almacenamiento y beneficio con terceros, cuando por operatividad, economía, o cualquier otra razón, resulte conveniente para la ejecución eficiente del acopio.

Capítulo IV

Coordinación institucional

Artículo 26. Con el fin de fomentar la integralidad de la política de la Secretaría de Agricultura y Desarrollo Rural, el Programa intercambiará información y coordinará acciones con el Programa de Fertilizantes, y con el de Producción para el Bienestar. Asimismo, SEGALMEX podrá establecer y formalizar acciones de coordinación, convenios, relaciones de trabajo y cualquier forma de cooperación con los tres órdenes de gobierno, organizaciones sociales, empresas, instituciones académicas, y representaciones diversas, con el propósito de optimizar la operación y facilitar el cumplimiento de sus objetivos.

TÍTULO III

SEGUIMIENTO, SUPERVISIÓN Y EVALUACIÓN

Capítulo I

Seguimiento

Artículo 27. **Para el seguimiento del Programa, se atenderá lo siguiente**:

I. Seguimiento a los avances y cumplimiento de garantías durante el desarrollo de las acciones.

II. Evaluación interna del Sistema Maíz, Sistema Trigo y Sistema Arroz.

III. Evaluación interna del Sistema de acopio de maíz y frijol.

IV. Control de los pagos realizados a productores.

Capítulo II

Supervisión

Artículo 28. Con la intención de cumplir con la normativa establecida, respecto a la supervisión en la asignación y entrega de los recursos públicos (subsidios), el Programa se sujeta a lo siguiente:

“De acuerdo al segundo párrafo del artículo 74 de la Ley Federal de Presupuesto y Responsabilidad Hacendaria los titulares de las dependencias y entidades, con cargo a cuyos presupuestos se autorice la ministración de subsidios y transferencias, serán responsables, en el ámbito de sus competencias, de que éstos se otorguen y ejerzan conforme a las disposiciones generales aplicables; asimismo, conforme a lo establecido en el artículo 75 de la misma Ley, los subsidios deben sujetarse a los criterios de objetividad, equidad, transparencia, publicidad, selectividad y temporalidad. Adicionalmente, en fracción II del artículo 20 de la Ley mencionada, se dispone que la supervisión de los Programas a cargo de la Secretaría la deberán realizar las UR de los Componentes, directamente o por conducto de una Instancia Supervisora Externa.

Artículo 29. Supervisión de la Dependencia del uso de los Recursos.

Las presentes Reglas de Operación no se contraponen o presentan duplicidad con otros programas y/o acciones del Gobierno Federal, en cuanto a diseño, beneficios, apoyos otorgados y población objetivo. Lo anterior, de conformidad con lo dispuesto en el Artículo 179 del Reglamento de la Ley Federal de Presupuesto y Responsabilidad Hacendaria.

La Instancia Normativa, es SEGALMEX.

Además, SEGALMEX coordinará acciones entre dependencias y entidades, para evitar la duplicación en el ejercicio de los recursos y reducir gastos administrativos, de acuerdo con lo señalado en el artículo 75, fracción VII de la Ley Federal de Presupuesto y Responsabilidad Hacendaria.

Capítulo III

Evaluación

Artículo 30. Evaluación.

Conforme a lo establecido en el Artículo 78 de la Ley Federal de Presupuesto y Responsabilidad Hacendaria, y con la finalidad de identificar y atender posibles áreas de mejora en el diseño, gestión y resultados del Programa, y fortalecer su mecanismo de intervención, se deberán realizar, al menos, las evaluaciones externas consideradas en el Programa Anual de Evaluación (PAE), que emitan la SHCP y el CONEVAL. Lo anterior, permitirá fortalecer la rendición de cuentas y la transparencia en el ejercicio de los recursos ejercidos por el Programa.

Adicionalmente a las evaluaciones establecidas en el PAE, se podrán llevar a cabo evaluaciones complementarias que resulten apropiadas conforme a las necesidades del Programa y los recursos disponibles.

TÍTULO IV

DISPOSICIONES COMPLEMENTARIAS

Capítulo I

Derechos y obligaciones de los ciudadanos, solicitantes y beneficiarios

Artículo 31. Los productores que reciban precio de garantía o incentivos están sujetos a los derechos y obligaciones siguientes:

I. Son derechos de los beneficiarios de precio de garantía de maíz de pequeños productores y de frijol:

   a. Exigir al jefe del centro de acopio que pese su grano de acuerdo con el orden de llegada a la bodega;

   b. Presenciar físicamente el peso exacto de su grano y comprobar que el mismo se registre en documento de compra (DC-1) o ticket de báscula;

   c. Recibir una copia del certificado de calidad y de pesaje del grano, firmada por el jefe de centro de acopio;

   d. Recibir el documento de compra (DC-1) original, por el importe del peso neto analizado del grano entregado al centro de acopio.

II. Son derechos de los beneficiarios de maíz, frijol, arroz, trigo y leche:

   a. Ser atendido de manera gratuita, sin distinción de género y con igualdad de oportunidades;

   b. En caso de muerte del productor. En el registro, los productores podrán nombrar a un beneficiario. Lo anterior, solo aplica cuando el productor se registró previamente y correctamente en el Programa de Precios de Garantía, para el ciclo vigente.

III. Son obligaciones de los beneficiarios de maíz de pequeños productores y frijol:

   a. Entregar el grano en el centro de acopio que le corresponda;

   b. Entregar el grano en el horario que establezca el centro de acopio;

   c. Entregar el grano a pie de báscula del centro de acopio;

   d. Entregar el grano personalmente sin representantes ni intermediarios. En el caso de que, por motivos de fuerza mayor o que el titular se encuentre imposibilitado de entregar personalmente su producto, designará a un representante mediante Carta Poder que contenga su firma autógrafa y firma autógrafa de dos testigos, y de todos, se exhibirán originales y dejarán copia de sus documentos de identificación oficial vigente.

IV. Son obligaciones de los productores beneficiarios de maíz, frijol, arroz, trigo y leche:

   a. Aceptar, facilitar y atender verificaciones, supervisiones, auditorías, inspecciones y las solicitudes de información por parte de SEGALMEX, SADER y demás autoridades competentes, con el fin de observar el cumplimiento de las obligaciones que derivan de estas Reglas;

   b. Brindar, con veracidad, los datos productivos y personales solicitados para el registro y la obtención de los Precios de Garantía;

   c. Cumplir con los requisitos y disposiciones establecidas en estas Reglas de Operación y las definidas en las mecánicas operativas;

d. Los arrendatarios, o cualquier productor no propietario, estarán sujetos a las mismas condiciones que los propietarios y titulares de derechos en cuanto a límites de superficie, volumen de compra y venta única o modalidad de apoyo por ciclo de producción;

e. Los arrendatarios y productores no propietarios deberán acreditar la legal posesión del predio; además para maíz y frijol, el arrendador no deberá tener más hectáreas que las fijadas para otorgar los Precios de Garantía.

Capítulo II

Control y auditoría

Artículo 32. Para control y auditoría del Programa.

Los subsidios federales del Programa mantienen su naturaleza jurídica de recursos públicos federales para efectos de su fiscalización y transparencia. Por lo tanto, podrán ser revisados por la Secretaría de la Función Pública o instancia correspondiente que para tal efecto se determine; por el Órgano Interno de Control en la Secretaría o auditores independientes contratados para tal efecto, en coordinación con los Órganos Locales de Control; por la Secretaría de Hacienda y Crédito Público; por la Auditoría Superior de la Federación y demás instancias que en el ámbito de sus respectivas atribuciones resulten competentes.

Como resultado de las acciones de auditoría que se lleven a cabo, la instancia de control que las realice mantendrá un seguimiento interno que permita emitir informes de las revisiones efectuadas, dando importancia a la atención en tiempo y forma de las anomalías detectadas hasta su total solventación.

Capítulo III

Transparencia, acceso a la información pública y rendición de cuentas

Artículo 33. Para garantizar la transparencia en el ejercicio de los recursos, se dará amplia difusión al Programa a nivel nacional, incluidos montos, beneficiarios y resultados del Programa. También se promoverá la operación de mecanismos de consulta e información para impulsar la transparencia y la rendición de cuentas y acciones similares por parte de las autoridades locales y municipales, conforme a lo señalado en la Ley General de Transparencia y Acceso a la Información Pública, la Ley Federal de Transparencia y Acceso a la Información Pública Gubernamental, su Reglamento y demás disposiciones jurídicas aplicables.

Para efectos de la rendición de cuentas, serán publicados los avances programático-presupuestales de manera trimestral y el otorgamiento de apoyos a través del Portal de Transparencia de la página institucional de la Secretaría y en el Portal de internet de SEGALMEX.

Lo anterior con fundamento, entre otros preceptos legales en los artículos 75, fracción V de la Ley Federal de Presupuesto y Responsabilidad Hacendaria, y 29, fracción I inciso g) del Decreto de Presupuesto de Egresos de la Federación 2021.

La Transparencia, Difusión y Rendición de Cuentas se dará en el marco de la Ley Federal de Transparencia y Acceso a la Información Pública Gubernamental y la Ley General de Transparencia y Acceso a la Información Pública, por medio del Instituto Nacional de Transparencia, Acceso a la información y Protección de Datos Personales, a través de su página de internet https://www.infomex.org.mx/gobiernofederal/home.action, por correo electrónico infomex@ifai.org.mx, o al teléfono: 01 800 TELIFAI (835 4324).

El Programa registrará su listado de beneficiarios (as), en el Padrón de Solicitantes y Beneficiarios de esta Secretaría, el cual deberá estar desagregado por género, grupo de edad, Entidad Federativa y Municipio, así como los conceptos de apoyo Dicha información deberá actualizarse permanentemente y publicarse en la página electrónica oficial de la Secretaría, www.gob.mx/agricultura y de cada Instancia Ejecutora conforme a lo establecido en los Lineamientos que para tal efecto emita la Unidad de Administración y Finanzas.

Los datos personales recabados podrán ser transmitidos a otros entes públicos de los tres niveles de gobierno en el ejercicio de facultades propias, compatibles o análogas, para la realización de compulsas y la integración del Padrón Único de Beneficiarios.

Se garantiza la protección de los datos personales que sean recabados, en cumplimiento con las disposiciones en la materia de protección de datos personales y de transparencia y acceso a la información pública aplicables.

Artículo 34. La operación de la aplicación del apoyo.

Los beneficiarios deberán atender los requerimientos de información sobre los avances en la aplicación de los apoyos recibidos, así como las visitas de supervisión o verificación por parte de la Instancia Ejecutora o quien ésta determine.

Los beneficiarios que incumplan con las disposiciones de estas Reglas o de la convocatoria respectiva, serán sancionados con la suspensión de entrega de los apoyos del Programa.

Artículo 35. Aclaraciones.

En caso de duda o necesidad de interpretación del contenido de estas Reglas de Operación, SEGALMEX resolverá lo conducente.

Capítulo IV

Quejas, denuncias, solicitudes de información y Contraloría Social

Artículo 36. Procedimientos e instancias de solicitudes de información, recepción de quejas, denuncias y Contraloría Social.

Las líneas de atención personalizada para productores de maíz y frijol son al número 5552290776 y al 5552290700, extensiones 65543, 65544, 65545, 65546, 65547 y 65548 y al WhatsApp 5519160361.

Las líneas de atención personalizada para productores, bodegas y molinos de maíz de medianos productores, trigo y arroz son al número 5552290776 y al 5552290700, extensiones: 75013, 75014, 75016, 75017, 75035, y 65775 y al WhatsApp 5576956044.

Los beneficiarios y los ciudadanos en general podrán presentar por escrito sus solicitudes de información, quejas y denuncias, con respecto a la ejecución de las presentes Reglas de Operación directamente ante el Órgano Interno de Control en la Secretaría, en las Delegaciones, en las oficinas de los Órganos Internos de Control de las Entidades Coordinadas por la Secretaría, el Órgano Estatal de Control y, en su caso, el Órgano Municipal de Control, así como en los Módulos de Quejas y Denuncias correspondientes.

Las quejas y denuncias podrán realizarse por escrito, vía Internet (https://sidec.funcionpublica.gob.mx), vía correo electrónico (atencionoic@sader.gob.mx) o vía telefónica al 01 800 90 61 900 (Área de Quejas del OIC en la Secretaría: Insurgentes Sur 489, P.H. 2, Hipódromo Condesa, Ciudad de México).

Con la finalidad de fortalecer los mecanismos de participación ciudadana que contribuyan con la prevención y combate a la corrupción, las personas beneficiarias del Programa, de manera libre y voluntaria, podrán llevar a cabo actividades de Contraloría Social de manera individual o colectiva, de conformidad a lo dispuesto en el artículo 69 y demás relativos de la Ley General del Desarrollo Social.

De conformidad con la legislación aplicable y considerando las características específicas del Programa, SEGALMEX preverá el mecanismo y los requisitos para la participación organizada de los productores beneficiarios del programa en la verificación del cumplimiento de las Reglas de Operación y de la correcta aplicación de los recursos públicos y demás funciones de la Contraloría Social.

Capítulo V

Otras disposiciones

Artículo 37. Acerca de la igualdad entre mujeres y hombres.

El Programa apoya a hombres y mujeres por igual, sin distinción alguna. Lo importante es que sean productores de granos básicos como: maíz, frijol, trigo, arroz y/o productores de leche. En situaciones donde la mujer no pueda comprobar el predio que siembra, podrá presentar una constancia firmada y sellada por la autoridad correspondiente, sea ejidal o comunal, donde especifique las características del predio como: la ubicación, la superficie sembrada y el cultivo.

Artículo 38. Blindaje electoral.

El Director, los Gerentes, los Subgerentes, Jefes de Unidad Operativa, Jefes de Centros de Acopio y el personal en general de operación en el Programa de Precios de Garantía tienen prohibido intervenir, promover o permitir actividad electoral en cualquier tiempo en los centros de trabajo.

Artículo 39. Ámbito de aplicación.

Las presentes reglas de operación son de observancia obligatoria para las instancias participantes en el Programa, conforme a lo establecido en el Capítulo II del Título 2 de estas Reglas de Operación.

Artículo 40. Prevención sanitaria.

En todos los Centros de Trabajo de SEGALMEX se tomarán las medidas de salud procedentes para prevenir cualquier enfermedad, especialmente las contagiosas. Asimismo, se atenderán oportunamente las emergencias sanitarias que se presenten.

Artículo 41. Interpretación.

La interpretación técnica y operativa de las disposiciones contenidas en las presentes reglas, así como la resolución de los asuntos no previstos, serán facultad de SEGALMEX, en los términos de las disposiciones aplicables en la materia.

TRANSITORIOS

PRIMERO. El presente Acuerdo entrará en vigor el día de su publicación en el Diario Oficial de la Federación.

SEGUNDO. En caso de que sea necesario emitir alguna Nota Aclaratoria relacionada con estas Reglas de Operación del Programa de Precios de Garantía a Productos Alimentarios Básicos, a cargo de Seguridad Alimentaria Mexicana, SEGALMEX, para el ejercicio fiscal 2021, dicha Nota deberá ser firmada por el Director General de SEGALMEX.

TERCERO. SEGALMEX asume el compromiso de cumplir con la Ley Federal de Austeridad Republicana.

Ciudad de México, a 17 de diciembre de 2020.- El Secretario de Agricultura y Desarrollo Rural, **Víctor Manuel Villalobos Arámbula**.- Rúbrica.

ANEXOS

ANEXO 1. GUÍA RÁPIDA PARA EL BENEFICIARIO

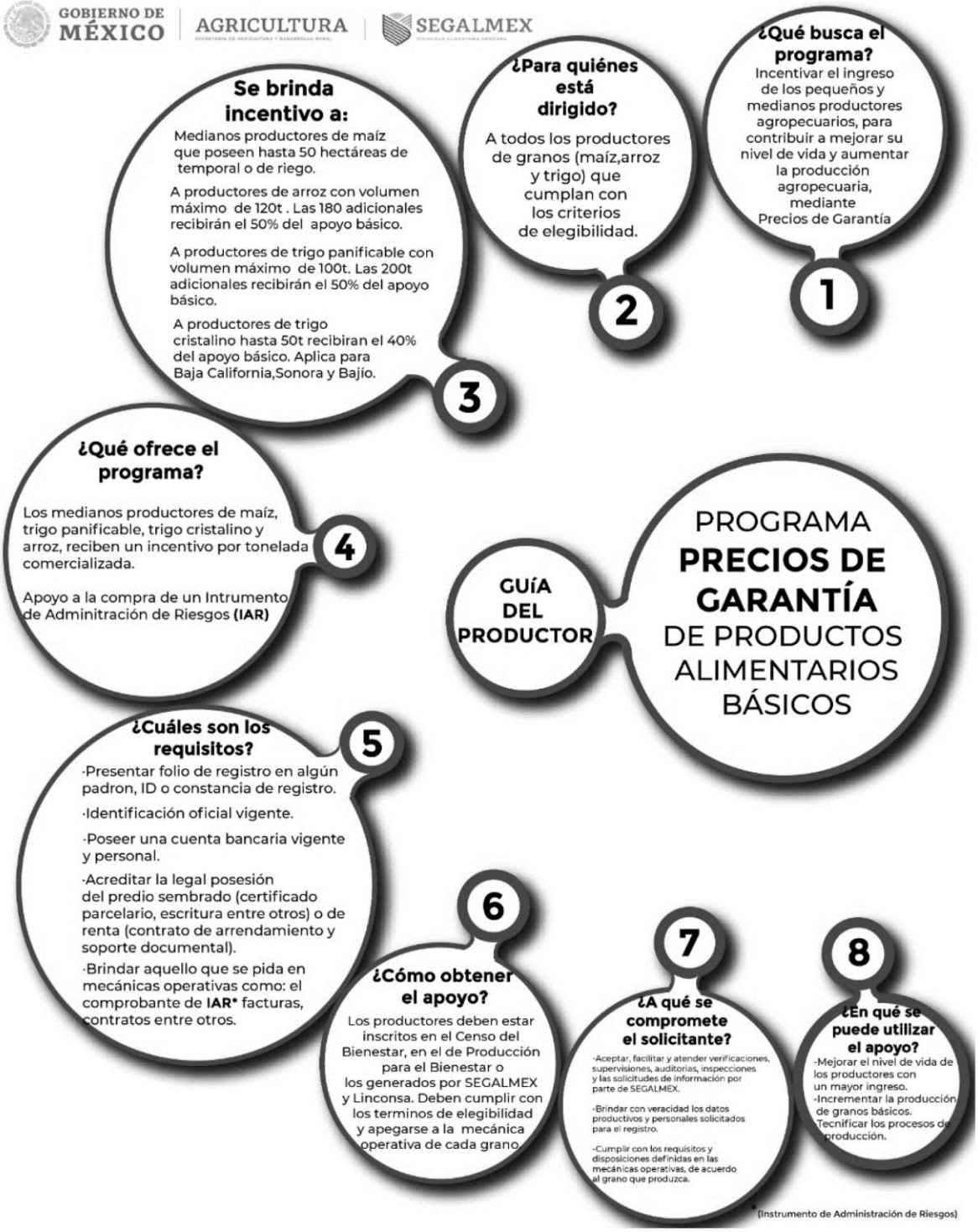
GOBIERNO DE MÉXICO
AGRICULTURA
SECRETARÍA DE AGRICULTURA Y DESARROLLO RURAL
SEGALMEX
SEGURIDAD ALIMENTARIA MEXICANA
¿Qué busca el programa?
Incentivar el ingreso de los pequeños y medianos productores agropecuarios, para contribuir a mejorar su nivel de vida y aumentar la producción agropecuaria, mediante Precios de Garantía
1
¿Para quiénes está dirigido?
A todos los productores de granos (maíz,arroz y trigo) que cumplan con los criterios de elegibilidad.
2
Se brinda incentivo a:
Medianos productores de maíz que poseen hasta 50 hectáreas de temporal o de riego.
A productores de arroz con volumen máximo de 120t . Las 180 adicionales recibirán el 50% del apoyo básico.
A productores de trigo panificable con volumen máximo de 100t. Las 200t adicionales recibirán el 50% del apoyo básico.
A productores de trigo cristalino hasta 50t recibiran el 40% del apoyo básico. Aplica para Baja California,Sonora y Bajío.
3
¿Qué ofrece el programa?
Los medianos productores de maíz, trigo panificable, trigo cristalino y arroz, reciben un incentivo por tonelada comercializada.
Apoyo a la compra de un Intrumento de Adminitración de Riesgos (IAR)
4
GUíA DEL PRODUCTOR
PROGRAMA PRECIOS DE GARANTÍA DE PRODUCTOS ALIMENTARIOS BÁSICOS
¿Cuáles son los requisitos?
5
·Presentar folio de registro en algún padron, ID o constancia de registro.
·Identificación oficial vigente.
·Poseer una cuenta bancaria vigente y personal.
·Acreditar la legal posesión del predio sembrado (certificado parcelario, escritura entre otros) o de renta (contrato de arrendamiento y soporte documental).
·Brindar aquello que se pida en mecánicas operativas como: el comprobante de IAR* facturas, contratos entre otros.
6
¿Cómo obtener el apoyo?
Los productores deben estar inscritos en el Censo del Bienestar, en el de Producción para el Bienestar o los generados por SEGALMEX y Linconsa. Deben cumplir con los terminos de elegibilidad y apegarse a la mecánica operativa de cada grano.
7
¿A qué se compromete el solicitante?
-Aceptar, facilitar y atender verificaciones, supervisiones, auditorias, inspecciones y las solicitudes de información por parte de SEGALMEX.
-Brindar con veracidad los datos productivos y personales solicitados para el registro.
-Cumplir con los requisitos y disposiciones definidas en las mecánicas operativas, de acuerdo al grano que produzca.
8
¿En qué se puede utilizar el apoyo?
-Mejorar el nivel de vida de los productores con un mayor ingreso.
-Incrementar la producción de granos básicos.
-Tecnificar los procesos de producción.
*(Instrumento de Administración de Riesgos)

¿Qué busca el programa?
Incentivar el ingreso de los pequeños y medianos productores agropecuarios, para contribuir a mejorar su nivel de vida y aumentar la producción agripecuaria, mediante el establecimiento de Precios de Garantía.
¿A quién está dirigido?
A todos los productores de maíz y frijol pequeños que cumplan con los criterios de elegibilidad del programa.
Se otorga precio de garantía a:
A maíz de pequeños productores, todos los productores poseedores de una superficie de cultivo de hasta 5 hectáreas de temporal, y se les acopiará un máximo de 20 toneladas, adicionalmente se otorgará un apoyo de $150 por tonelada para el traslado.
¿A qué se compromente el solicitante?
-Aceptar facilitar y atender verificaciones, supervisiones, auditorías, inspecciones y las solicitudes de información por parte de SEGALMEX.
-Brindar con veracidad los datos productivos y personales solicitados en el registro.
-Cumplir con los requisitos y disposiciones definida en la mecánica operativa.
¿En qué puede utilizar el apoyo?
-Mejorar el nivel de vida de los productores con un mayor ingreso.
-Incrementar la producción de granos básicos.
PROGRAMA PRECIOS DE GARANTÍA A PRODUCTOS ALIMENTARIOS BÁSICOS, MAÍZ PEQUEÑOS PRODUCTORES Y FRIJOL
A Frijol, todos los productores poseedores de una superficie de cultivo de hasta 30 hectáreas de temporal o 5 hectáreas de riego, y se les acopiará un máximo de 15 toneladas.
¿Cómo obtener el apoyo?
Los productores deben estar inscritos en el Censo del bienestar, en el de producción para el bienestar o los generados por SEGAMEX en caso de no contar con registro, puede realizar el trámite en centro de acopio), deben cumplir con los criterios de elegibilidad y su producto con calidad solicitada.
¿Qué ofrece el programa?
Un precio de garantía de $14,500 por tonelada para el caso de frijol, y, un precio de garantía de $5,610 por tonelada de maíz Adicionalmente, una red de Centros de Acopio distribuida a nivel nacional, ubicada en las zonas de produción.
¿Cuáles son los requisitos del productor?
-Estar dentro del padrón de beneficiarios, presentar constancia de registro.
-Documentos de identidad del productor (INE,CURP,comprobante de domicilio).
-Documento con datos bancarios (Estado de cuenta bancario vigente, que contenga número de cuenta y CLABE interbancaria, nivel 4).
-Comprobar posesión de predio sembrado: en propiedad (Certificado Parcelario,Escritura Pública) en caso de rent presentar contrato de arrendamiento con soporte documental

ANEXO 2. DOCUMENTO DE COMPRA DE MAÍZ

AGRICULTURA
SECRETARÍA DE AGRICULTURA Y DESARROLLO RURAL

DOCUMENTO DE COMPRA

SEGALMEX
SEGURIDAD ALIMENTARIA MEXICANA

Boleta Impresa Por: _____ Fecha de Impresión: _____

Centro de Acopio: _____ Folio Recepción: _____
Estado: _____ Ciudad: _____ Fecha Recepción: _____
Estatus: _____

Nombre del Productor:
Superficie Autorizada (ha): _____ Referencia: _____
Rendimiento Estimado (kg): _____ Convenio: _____
Cantidad Autorizada (apoyo) kg: _____ Nombre del Productor: _____
Tipo de Productor: _____ CURP: _____ Placas: _____
Ciclo Agrícola(Cosecha) _____ RFC: _____ No. de la Muestra: _____
Variedad del Producto: MAIZ BLANCO NACIONAL Presentación: _____

Número de Bultos: _____ Peso de Costalera (calibre) kg _____ Tara de Costal kg: _____
Peso Bruto kg: _____ Peso Tara kg: _____ Peso Neto de Producto kg: _____

HUMEDAD:		(%) FACTOR kg/ton	kg	DEDUCCIÓN:		kg
IMPUREZAS Y MAT. EXTRAÑAS:		(%) FACTOR kg/ton	kg	DEDUCCIÓN:		kg
GRANOS QUEBRADOS:		(%) FACTOR kg/ton	kg	DEDUCCIÓN:		kg
DAÑOS POR CALOR:		(%) FACTOR kg/ton	kg	DEDUCCIÓN:		kg
OTRAS VARIEDADES:		(%) FACTOR kg/ton	kg	DEDUCCIÓN:		kg
GRANOS DAÑADOS						
POR HONGO:		(%) FACTOR kg/ton	kg	DEDUCCIÓN:		kg
POR INSECTOS:		(%) FACTOR kg/ton	kg	DEDUCCIÓN:		kg
POR ROEDORES:		(%) FACTOR kg/ton	kg	DEDUCCIÓN:		kg
POR HELADA:		(%) FACTOR kg/ton	kg	DEDUCCIÓN:		kg
MANCHADOS:		(%) FACTOR kg/ton	kg	DEDUCCIÓN:		kg
PODRIDOS:		(%) FACTOR kg/ton	kg	DEDUCCIÓN:		kg
GERMINADOS:		(%) FACTOR kg/ton	kg	DEDUCCIÓN:		kg
INMADUROS (CHUPADOS):		(%) FACTOR kg/ton	kg	DEDUCCIÓN:		kg
GERMEN CAFÉ		(%) FACTOR kg/ton	kg	DEDUCCIÓN:		kg
TOTAL DE DAÑOS:		(%) FACTOR kg/ton	kg	DEDUCCIÓN:		kg

TOTAL DE KILOS DE DEDUCCIÓN _____ kg
PESO NETO ANALIZADO A PAGAR _____ kg

PRESENCIA DE EXCRETAS: ____ PLAGA VIVA: ____ PLAGA MUERTA: ____ OLOR SANO: ____ RECHAZADO: ____ ACEPTADO: ____

	PRECIO POR kg	PRECIO POR ton	IMPORTE A PAGAR
Precio del Producto:	$ _____	$ _____	$ _____
Más bonificación de arrastre (flete):	$ _____	$ _____	$ _____
TOTAL A PAGAR A FAVOR DEL PRODUCTOR:			$ _____

Clabe Interbancaria: _____

"PARA ABONO EN CUENTA", "ESTE DOCUMENTO DEBERÁ HACERSE EFECTIVO 72 HORAS DESPÚES DE SU EMISIÓN".
PARA EL COBRO DE ESTE DOCUMENTO, SERA NECESARIO PRESENTARSE CON SU INE Y COMPROBANTE DE DOMICILIO EN LA SUCURSAL DE BANCO AZTECA DE SU PREFERENCIA, INDICANDO LA REFERENCIA Y NÚMERO DE CONVENIO.

CON LA PRESENTE BOLETA DE RECEPCIÓN, ANALISIS Y LIQUIDACIÓN, ESTOY ACEPTANDO TODOS LOS VALORES QUE SE CONSIGNAN EN LA MISMA.

JEFE DE CENTRO	SELLO DEL CENTRO	PRODUCTOR
_____		_____
		ACEPTANDO DE CONFORMIDAD

DC-1 M

ANEXO 3. DOCUMENTO DE COMPRA DE FRIJOL

AGRICULTURA
SECRETARÍA DE AGRICULTURA Y DESARROLLO RURAL

DOCUMENTO DE COMPRA

SEGALMEX
SEGURIDAD ALIMENTARIA MEXICANA

Boleta Impresa Por: _____ Fecha de Impresión: _____

Centro de Acopio: _____ Folio Recepción: _____
Estado: _____ Ciudad: _____ Fecha Recepción: _____
Estatus: _____

Nombre del Productor:
Superficie Autorizada (ha): _____ Referencia: _____
Rendimiento Estimado (kg): _____ Convenio: _____
Cantidad Autorizada (apoyo) kg: _____ Nombre del Productor: _____
Tipo de Productor: _____ CURP: _____ Placas: _____
Ciclo Agrícola(Cosecha) _____ RFC: _____ No. de la Muestra: _____
Variedad del Producto: FRIJOL NEGRO SAN LUIS Presentación: _____

Número de Bultos: _____ Peso de Costalera (calibre) kg _____ Tara de Costal kg: _____
Peso Bruto kg: _____ Peso Tara kg: _____ Peso Neto de Producto kg: _____

HUMEDAD:		(%) FACTOR kg/ton	kg	DEDUCCIÓN:		kg
IMPUREZAS Y MAT. EXTRAÑAS:		(%) FACTOR kg/ton	kg	DEDUCCIÓN:		kg
GRANOS DAÑADOS						
HONGOS:		(%) FACTOR kg/ton	kg	DEDUCCIÓN:		kg
CALOR:		(%) FACTOR kg/ton	kg	DEDUCCIÓN:		kg
INSECTOS:		(%) FACTOR kg/ton	kg	DEDUCCIÓN:		kg
AGENTES METEOROLÓGICOS:		(%) FACTOR kg/ton	kg	DEDUCCIÓN:		kg
GERMINADOS:		(%) FACTOR kg/ton	kg	DEDUCCIÓN:		kg
GRANOS DEFECTUOSOS						
PARTIDOS O QUEBRADOS:		(%) FACTOR kg/ton	kg	DEDUCCIÓN:		kg
MANCHADOS:		(%) FACTOR kg/ton	kg	DEDUCCIÓN:		kg
AMPOLLADOS:		(%) FACTOR kg/ton	kg	DEDUCCIÓN:		kg
VARIEDADES						
CONTRASTANTES:		(%) FACTOR kg/ton	kg	DEDUCCIÓN:		kg
AFINES:		(%) FACTOR kg/ton	kg	DEDUCCIÓN:		kg

TOTAL DE KILOS DE DEDUCCIÓN: _____ kg
PESO NETO ANALIZADO A PAGAR: _____ kg

PRESENCIA DE EXCRETAS: ___ PLAGA VIVA: ___ PLAGA MUERTA: ___ OLOR SANO: ___ RECHAZADO: ___ ACEPTADO: ___

	PRECIO POR kg	PRECIO POR ton	IMPORTE A PAGAR
Precio del Producto:	$	$	$
Más bonificación de arrastre (flete):	$	$	$
TOTAL A PAGAR A FAVOR DEL PRODUCTOR:			$

Clabe Interbancaria: _____

"PARA ABONO EN CUENTA", "ESTE DOCUMENTO DEBERÁ HACERSE EFECTIVO 72 HORAS DESPÚES DE SU EMISIÓN".

PARA EL COBRO DE ESTE DOCUMENTO, SERA NECESARIO PRESENTARSE CON SU INE Y COMPROBANTE DE DOMICILIO EN LA SUCURSAL DE BANCO AZTECA DE SU PREFERENCIA, INDICANDO LA REFERENCIA Y NÚMERO DE CONVENIO.

CON LA PRESENTE BOLETA DE RECEPCIÓN, ANALISIS Y LIQUIDACIÓN, ESTOY ACEPTANDO TODOS LOS VALORES QUE SE CONSIGNAN EN LA MISMA.

JEFE DE CENTRO

SELLO DEL CENTRO

PRODUCTOR

ACEPTANDO DE CONFORMIDAD

DC-1 F

ANEXO 4. SOLICITUD DE REGISTRO DE PRODUCTOR DE TRIGO

GOBIERNO DE MÉXICO | AGRICULTURA | SEGALMEX

Registro al Programa de Precios de Garantía a Productos Alimentarios Básicos

FOLIO NO: TR/O.I.2021/000000

FECHA

DIA	MES	AÑO
		2021

CULTIVO: TRIGO	CICLO AGRICOLA: O.I. 2020-2021
TIPO	GRANO
	PANIFICABLE/CRISTALINO (Selección múltiple)

I. DATOS DE BODEGA O MOLINO

*NOMBRE: _____

ESTADO	MUNICIPIO	LOCALIDAD	RFC

II. IDENTIFICACIÓN DEL PRODUCTOR

CURP

*ID SEGALMEX

III. DATOS DEL PRODUCTOR

NOMBRE	APELLIDO PATERNO	APELLIDO MATERNO
RFC		

IV. ACERCA DEL CONTRATO FIRMADO (CCVT)

FIRMÓ CONTRATO	SI/NO	CLAVE DEL CONTRATO XXX-OI20-XXX-XXXXXX-X-XXX	FOLIO DE REGISTRO	NOMBRE DE QUIEN LO INSCRIBIÓ	ARRASTRAR CCVT (PDF)
	SI/NO	CLAVE DEL CONTRATO XXX-OI20-XXX-XXXXXX-X-XXX	FOLIO DE REGISTRO	NOMBRE DE QUIEN LO INSCRIBIÓ	ARRASTRAR CCVT (PDF)
	SI/NO	CLAVE DEL CONTRATO XXX-OI20-XXX-XXXXXX-X-XXX	FOLIO DE REGISTRO	NOMBRE DE QUIEN LO INSCRIBIÓ	ARRASTRAR CCVT (PDF)

V. DOMICILIO DEL PRODUCTOR

CALLE	NÚMERO	LOCALIDAD	MUNICIPIO	ESTADO	CÓDIGO POSTAL

VI. DATOS PRODUCTIVOS

FOLIO DEL PREDIO (AMSYS/ PROAGRO)	TIPO DE POSESIÓN (PROPIA/ RENTADA)	DOC. ACREDITA	RÉGIMEN HÍDRICO (RIEGO / TEMPORAL)	SUPERFICIE SEMBRADA (HA)	PRODUCCIÓN OBTENIDA (TONELADA)	RENDIMIENTO (TONELADAS /HA)	DATOS DEL PREDIO: ESTADO	MUNICIPIO	LOCALIDAD	GEO-REFERENCIACIÓN: Latitud	Longitud

VII. INFORMACIÓN BANCARIA

NO. DE CLABE: (CONSTA DE 18 DÍGITOS)

NOMBRE DEL BANCO: _____

VIII. DATOS DEL INSTRUMENTO DE ADMINISTRACIÓN DE RIESGO (IAR)

TIPO DE IAR		VOLUMEN A CUBRIR		PRECIO		PERIODO	

IX. LLENAR SOLO SI PERTENECE A PERSONA MORAL

¿PERTENECE Y COMERCIALIZA SU COSECHA A TRAVÉS DE UNA FIGURA MORAL? _____ (NO, PASA A APARTADO X)

NOMBRE O RAZÓN SOCIAL: _____

*RFC:

X. NOMBRE Y APELLIDOS DE UNA PERSONA BENEFICIARIA, DIFERENTE AL REGISTRADO: | **PARENTESCO:**

XI. ACUERDO PARA BENEFICIARSE CON PRECIO DE GARANTÍA

"A través del presente registro, autorizo que los precios referidos sean considerados en el Programa de Precios de Garantía a Productos Alimentarios Básicos. Me obligo a proporcionar la información y/o documentación que me sea requerida por la Secretaría de AGRICULTURA-SEGALMEX y a notificar cualquier cambio que sufra la información proporcionada. A la vez, manifiesto **bajo protesta de decir la verdad** que los datos y documentos contenidos en este registro son ciertos y reales, por lo que acepto mi responsabilidad, en la veracidad de la información proporcionada a SEGALMEX. En caso de incumplimiento total o parcial, así como de **SIMULACIÓN**, me comprometo a devolver sin reserva alguna el incentivo recibido y a aceptar la sanción administrativa que conforme a derecho proceda. También me comprometo a que en caso de que me realicen algún **PAGO EN DEMASÍA**, lo reintegraré a través de un depósito bancario". Estoy de acuerdo en beneficiarme con el precio de Garantía del ciclo agrícola Otoño-Invierno 2020-2021, publicados en el Diario Oficial de la federación 2021. Envío mi registro que ampara el total de toneladas de **trigo** que obtendré EXCLUSIVAMENTE de la cosecha Otoño-Invierno 2020-2021, y estarán reflejadas en el sistema SEGALMEX, cuyo monto del incentivo será de acuerdo a las modalidades establecidas en las Reglas de operación vigentes, con respecto al Precio de Garantía de **$5,750 por tonelada** y el Precio de Referencia establecido por SEGALMEX y variará según la cantidad entregada. El incentivo es del 100% para las primeras 100 toneladas, y es del 50% para las 200 toneladas posteriores.

Los datos personales recabados serán protegidos, incorporados y tratados en el marco de la Ley General de Protección de Documentos Personales en Posesión de Sujetos Obligados, con fundamento en los artículos 3, 27 y 28.

NOMBRE Y FIRMA DEL PRODUCTOR

NOMBRE Y FIRMA DEL ENCARGADO DE LA RECEPCIÓN

"Este programa es público, ajeno a cualquier partido político. Queda prohibido el uso para fines distintos a los establecidos por el programa"

ANEXO 5. SOLICITUD DE REGISTRO DE PRODUCTOR DE ARROZ

GOBIERNO DE MÉXICO | AGRICULTURA | SEGALMEX

FOLIO REGISTRO: AR/OI2021-0000

REGISTRA: CMA/SPA/SEGALMEX/OTRO

FECHA DE REGISTRO

DIA	MES	AÑO
		2021

REGISTRO AL PROGRAMA DE PRECIOS DE GARANTÍA A PRODUCTOS ALIMENTARIOS BÁSICOS

PRODUCTO	GRANO GRUESO	GRANO LARGO	AMBOS
ARROZ (TIPO)			
VARIEDAD			

CULTIVO: ARROZ	CICLO AGRÍCOLA: OTOÑO INVIERNO 2020-2021

I. DATOS DEL MOLINO

*NOMBRE: _____ RFC

ESTADO	MUNICIPIO	LOCALIDAD

DATOS DEL PRODUCTOR

CURP

ID
ID

NOMBRE:
*PRIMER APELLIDO:
*SEGUNDO APELLIDO:

*RFC: GÉNERO

NÚMERO DE CELULAR / TELÉFONO CON LADA DEL PRODUCTOR:
CORREO ELECTRÓNICO:
NÚMERO IDENTIFICACIÓN (INE):

III. DOMICILIO DEL PRODUCTOR

CALLE	NÚMERO	LOCALIDAD	MUNICIPIO	ESTADO	CÓDIGO POSTAL

IV. DATOS PRODUCTIVOS — DOMICILIO DEL PREDIO

TIPO DE ARROZ	FOLIO DEL PREDIO (AMSYS/ PROAGRO)	TIPO DE POSESIÓN (PROPIA/RENTADA)	DOC. ACREDITA	RÉGIMEN HÍDRICO (RIEGO /TEMPORAL)	SUPERFICIE SEMBRADA (HA)	RENDIMIENTO (T/HA)	PRODUCCIÓN OBTENIDA (TONELADAS)	ESTADO	MUNICIPIO	LOCALIDAD	GEO-REFERENCIACIÓN	
											Latitud	Longitud
											Latitud	Longitud

V. DATOS BANCARIOS

NO. DE CLABE: (CONSTA DE 18 DÍGITOS)

NOMBRE DEL BANCO: _____

VI. PERSONA MORAL A LA QUE PERTENECE

¿PERTENECE Y COMERCIALIZA SU COSECHA A TRAVÉS DE UNA FIGURA MORAL? _____ (NO. PASA A APARTADO VII)
NOMBRE O RAZÓN SOCIAL: _____

*RFC:

VII. NOMBRE Y APELLIDOS DE UNA PERSONA BENEFICIARIA, DIFERENTE AL REGISTRADO: | **PARENTESCO:**

VIII. ACUERDO PARA BENEFICIARSE CON PRECIO DE GARANTÍA

"A través del presente registro, autorizo que los predios referidos sean considerados en el Programa de Precios de Garantía a Productos Alimentarios Básicos. Me obligo a proporcionar la información y/o documentación que me sea requerida por la AGRICULTURA-SEGALMEX y a notificar cualquier cambio que sufra la información proporcionada. A la vez, manifiesto **bajo protesta de decir la verdad** que los datos contenidos en este registro son ciertos y reales, por lo que **acepto mi responsabilidad, en la veracidad de la información proporcionada a SEGALMEX**. En caso de incumplimiento total o parcial, así como de **SIMULACIÓN**, me comprometo a devolver sin reserva alguna el incentivo recibido y a aceptar la sanción administrativa que conforme a derecho proceda. También me comprometo a que en caso de que me realicen algún pago en demasía, lo reintegraré a través de un depósito bancario". Estoy de acuerdo en beneficiarme con el precio de Garantía del ciclo agrícola Otoño-Invierno 2020-2021, publicados en el Diario Oficial de la federación 2021. Envío mi registro que ampara el total de toneladas de arroz que obtendré en la cosecha Otoño-Invierno 2020-2021, y estarán reflejadas en el sistema SEGALMEX, cuyo monto del incentivo es la diferencia entre el Precio de Garantía de $6,120 por tonelada y el precio de referencia establecido por SEGALMEX. Debo considerar que hasta las 120 **toneladas recibiré el incentivo completo (100%),** y de las **180 toneladas adicionales,** a las primeras 120 toneladas, podré recibir el **50%** del incentivo completo.
Los datos personales recabados serán protegidos, incorporados y tratados en el marco de la Ley General de Protección de Documentos Personales en Posesión de Sujetos Obligados, con fundamento en los artículos 3, 27 y 28.

NOMBRE Y FIRMA DEL PRODUCTOR

NOMBRE Y FIRMA DEL ENCARGADO DEL REPRESENTANTE DE VENTANILLA

NOMBRE Y FIRMA DE QUIÉN REGISTRA

"ESTE PROGRAMA ES PÚBLICO, AJENO A CUALQUIER PARTIDO POLÍTICO. QUEDA PROHIBIDO EL USO PARA FINES DISTINTOS A LOS ESTABLECIDOS POR EL PROGRAMA"

ANEXO 6. SOLICITUD DE REGISTRO DE PRODUCTOR DE MAÍZ DE MEDIANOS PRODUCTORES

GOBIERNO DE MÉXICO | AGRICULTURA | SEGALMEX

FOLIO NO.	MZ/O.I.2021/000000

REGISTRO AL PROGRAMA DE PRECIOS DE GARANTÍA A PRODUCTOS ALIMENTARIOS BÁSICOS

FECHA DE REGISTRO

DIA	MES	AÑO
		2021

CICLO:		GRANO: MAIZ	
TIPO DE MAIZ	BLANCO	AMARILLO	AMBOS

I. DATOS DE BODEGA O COMPRADOR

*NOMBRE: _____

ESTADO	MUNICIPIO	LOCALIDAD	RFC

II. DATOS DEL PRODUCTOR

Tipo de productor: Productor (Persona Física)

Productor (Persona Física)

*NOMBRE: _____

*PRIMER APELLIDO: _____

*SEGUNDO APELLIDO: _____

*CURP: _____ GENERO _____

*RFC: _____

*NO. DE INE/PASAPORTE/LICENCIA

III. DATOS DE REFERENCIA

NÚMERO DE CELULAR / TELÉFONO CON LADA DEL PRODUCTOR: _____

CORREO ELECTRÓNICO: _____

VI. DOMICILIO DEL PRODUCTOR (PERSONA MORAL DOMICILIO FISCAL)

CALLE	NÚMERO	LOCALIDAD	MUNICIPIO	ESTADO	CÓDIGO POSTAL

V. DATOS DEL CONTRATO (Seleccionar TODOS los contratos que tiene el productor) (jalar listado de contratos)

FIRMÓ CONTRATO	SI/NO	CLAVE DEL CONTRATO XXX-OI21-XXX-XXXXXX-X-XXX	FOLIO DE REGISTRO	NOMBRE DE QUIEN LO INSCRIBIO	CANTIDAD CONTRADA DEL PRODUCTOR (TONELADA)

VI. DATOS DEL INSTRUMENTO DE ADMINISTRACIÓN DE RIESGO (IAR)

TIPO DE IAR		VOLUMEN A CUBRIR		PRECIO		PERIODO	

VII. REFERENCIA PRODUCTIVA	PERMISO DE SIEMBRA (SOLO SINALOA Y SONORA)	Adjuntar documento (PDF)	RECIBO DE AGUA O DERECHO DE AGUA (TODOS)	Adjuntar documento (PDF)

VIII. DATOS PRODUCTIVOS | **DATOS DEL PREDIO**

FOLIO DEL PREDIO (AMSYS/ PROAGRO)	TIPO DE POSESIÓN (PROPIA/ RENTADA)	DOC. ACREDITA	RÉGIMEN HÍDRICO (RIEGO TEMPORAL)	SUPERFICIE SEMBRADA (HA)	PRODUCCIÓN OBTENIDA (TONELADA)	RENDIMIENTO (TONELADA /HA)	ESTADO	MUNICIPIO	LOCALIDAD	GEORREFERENCIACIÓN	
										Latitud	Longitud

IX. INFORMACIÓN BANCARIA (del productor físico)

NO. DE CLABE:																			(CONSTA DE 18 DÍGITOS)

NOMBRE DEL BANCO: _____

X. LLENAR SI EL PRODUCTOR FISICO PERTENECE A UNA PERSONA MORAL Y HARÁ USO DE FACTURA DE LA PERSONA MORAL

¿PERTENECE Y COMERCIALIZA SU COSECHA A TRAVÉS DE UNA FIGURA MORAL? _____ (NO, PASA A APARTADO XII)

NOMBRE O RAZÓN SOCIAL: _____

*RFC de SOCIEDAD: _____

XI. NOMBRE Y APELLIDOS DE UNA PERSONA BENEFICIARIA, DIFERENTE AL REGISTRADO:	PARENTESCO:

NOMBRE DE QUIEN REGISTRA _____

XII. ACUERDO PARA BENEFICIARSE CON PRECIO DE GARANTÍA

"A través del presente registro, autorizo que los predios referidos sean considerados en el Programa de Precios de Garantía a Productos Alimentarios Básicos. Me obligo a proporcionar la información y/o documentación que me sea requerida por la AGRICULTURA-SEGALMEX y a notificar cualquier cambio que sufra la información proporcionada. A la vez, manifiesto **bajo protesta de decir la verdad** que los datos contenidos en este registro son ciertos y reales, por lo que acepto mi responsabilidad, en la veracidad de la información proporcionada a SEGALMEX. En caso de incumplimiento total o parcial, así como de **SIMULACIÓN**, me comprometo a devolver sin reserva alguna el incentivo recibido y a aceptar la sanción administrativa que conforme a derecho proceda. También me comprometo a que en caso de que me realicen algún **PAGO EN DEMASÍA**, lo reintegraré a través de un depósito bancario". Estoy de acuerdo en beneficiarme con el precio de Garantía del ciclo agrícola Otoño-Invierno 2020-2021, publicados en el Diario Oficial de la Federación 2020. Envío mi registro que ampara el total de toneladas de **Maíz producido por medianos productores** que obtendré EXCLUSIVAMENTE en la cosecha Otoño-Invierno 2020-2021, y estarán reflejadas en el sistema SEGALMEX, cuyo **monto del incentivo** por tonelada será en alguna de las modalidades que se describen en las Reglas de Operación vigentes, tomando como referencia la diferencia entre el Precio de Garantía de **$4,150** menos el Precio de referencia, establecido como por SEGALMEX, para cada estado. Considerando que puedo recibir incentivo de lo soportado con la información presentada y de acuerdo a los términos de elegibilidad. Los datos personales recabados serán protegidos, incorporados y tratados en el marco de la Ley General de Protección de Documentos Personales en Posesión de Sujetos Obligados, con fundamento en los artículos 3, 27 y 28.

_____ NOMBRE Y FIRMA DEL PRODUCTOR

_____ NOMBRE Y FIRMA DEL ENCARGADO DEL REGISTRO

ANEXO 7. PROCESO PARA EL PAGO DEL COMPLEMENTO PARA EL PRECIO DE GARANTÍA DE TRIGO, ARROZ Y DEL INCENTIVO PARA MAÍZ DE MEDIANOS PRODUCTORES

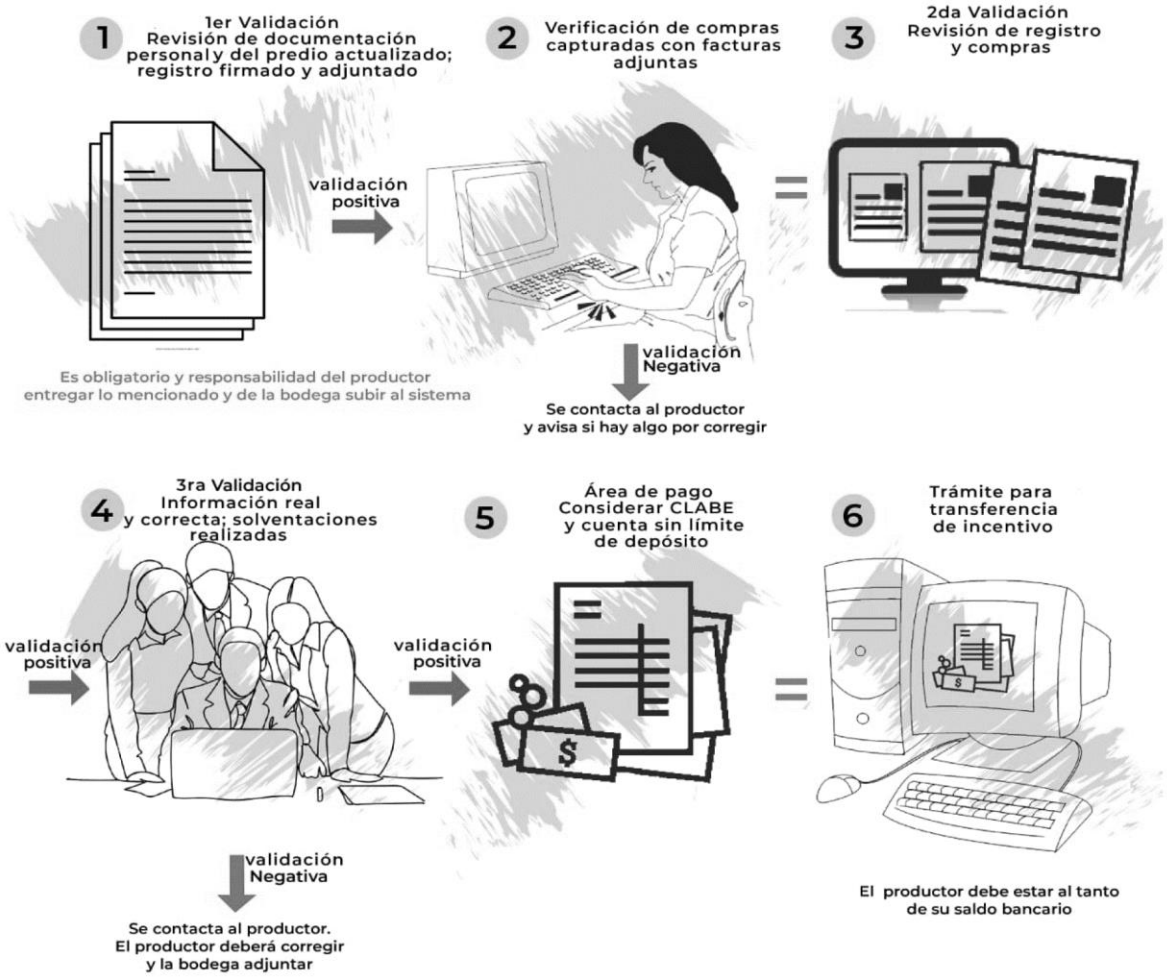

ANEXO 8. DIAGRAMA DE FLUJO DE LA MECÁNICA OPERATIVA DE TRIGO, ARROZ Y DE MAÍZ DE MEDIANOS PRODUCTORES

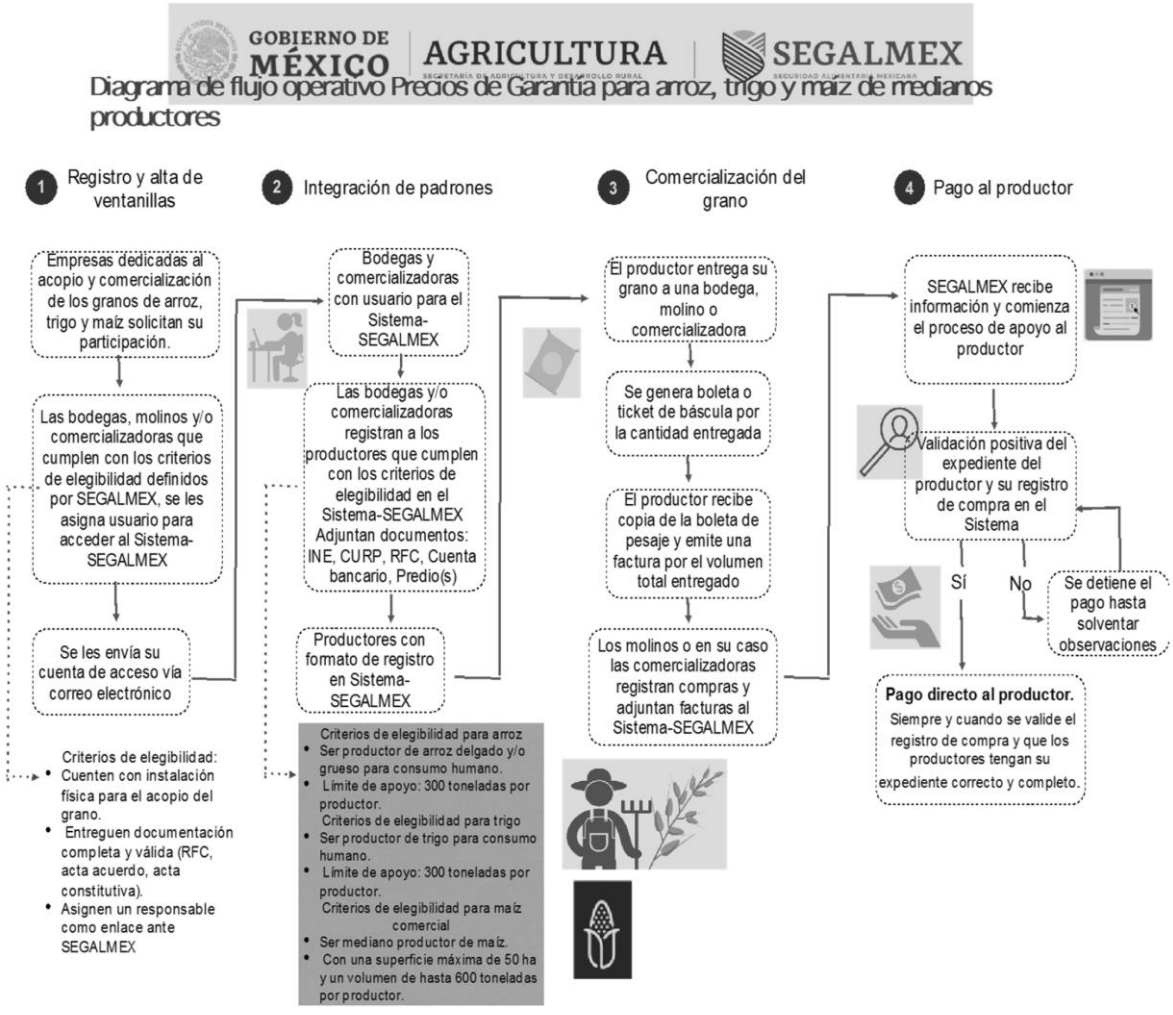
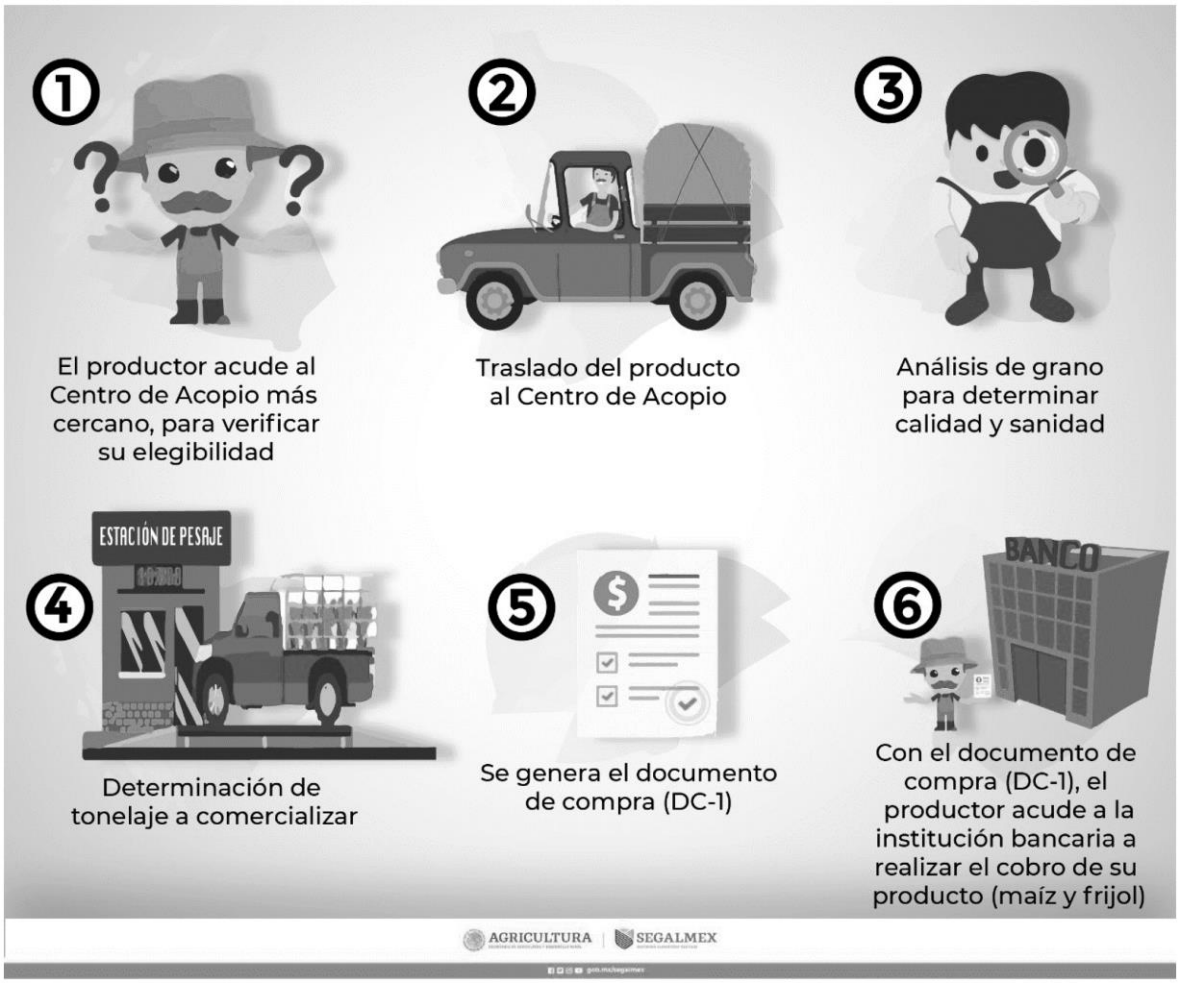
ANEXO 9. DIAGRAMA DE FLUJO DE LA MECÁNICA OPERATIVA DE FRIJOL Y DE MAÍZ DE PEQUEÑOS PRODUCTORES